大同報
夕刊
(十一月九日)
發行人 衣實田
編輯人 富影年
印刷人 賈澤民
發行所 新京東六馬路 大同報社
印刷所
電話 編輯局 二一四七二四
營業局 二一二〇九六
振替口座(滿)新京一八〇
振替口座(日)奉天六六六
定價 一份 五分
一個月 壹元壹角
外埠郵費在外
廣告價 一行(五號字十二字)一次壹元

蘇州河南岸華軍 今曉開始總退却

【上海九日快電】蘇州河南岸之敵軍、因不堪日軍之猛攻、由本曉來向西方開始總退却云、

【上海九日電】軍司令部午前九時五十分發表

一、蘇州河南方之敵、因不堪日軍撤宵之猛攻、今曉已開始全線退却、日軍第一線即勇躍向南方急追中、 本日天氣晴朗、天空無雲、日軍飛行隊於天曉即衝向上海西部地區飛翔、對敗退敵部隊猛爆、與以多大之損害、全軍之士氣、誠有衝天之概

二、昨八日午後七時頃、淺間、和知兩部隊、占領江橋鎮繼續對敵向西方壓迫中云」

陸海航空軍總出動 猛炸潰走之華軍

【上海九日電】陸海航空隊、今晨總出動、聯合猛烈轟炸蘇州河南岸、崑山及青浦方面潰走之全體華軍、巨彈、地雷火炸裂、響震江南之天地云、

【上海九日電】陸海軍航空隊、九日未曉對將滬西華軍擊向西或西南全體退却、復與地上部隊協力、在虹橋鎮、龍華附近大炸擊、

佔領虹橋飛機場

【上海九日快電】沿牌坊路南進中之皇軍一舉進出於虹橋路、午前九時完全占領虹橋機場、屋上高揭日章旗、以弔大山大尉之靈云、

【屈家橋九日電】淺間、脇坂、〇〇三部隊、九日早曉向虹橋機場開始攻擊、刻在沿牌坊路猛烈攻擊中、虹橋機場陷落僅成時間問題云、

豐田紡起火

【上海九日電】敵於退却時在上海西南部放火數處、豐田紡目下在猛火包圍中、

已入豐田紡 左翼第一線

【上海九日電】皇軍第一線左翼部隊、渡河蘇州河線、由極司非而公園方面 已入田豐沙廠云

占領江橋鎮

【洛陽橋九日快電】日午後五時半突入江和知淺間兩部隊之第一線精銳部隊、於八橋鎮、東端之一角占領後已高揭日章旗云

日軍占領 郁家宅化學工場

【眞茹八日電】六日石井部隊占據郁家宅之際、會襲擊化學工場、與上海戰最初形勢不同、而展開科學戰矣、

該日午前六時半、日軍穿壁而至突擊路、漸次向南方壓迫敵人、由村上隊長率文部下、進入敵之所特化學工場、見擋壁一面埋有鹽酸之瓶足三尺之大、共隣室即有敵兵、此情景之工兵隊之一隊、爲助步兵進擊、在壁其裝以爆藥而發之轟然一發一擧而穿三尺四方之穴、敵視此遂以機槍抵抗、日兵以鹽酸瓶越穴投擊、瓶中機槍、敵懼而四散、於是該隊隊長率先率部一齊突入、至硫酸工場、遂展猛烈鹽酸與硫酸瓶之投擊戰、敵終不支、負火傷逃去、永田大尉之一隊、見敵兵逃、潰予以一兵未留之射殺云

屈家橋南方 猛攻殘敵

【上海九日電】於七日將屈家橋部落占據之后田士井部隊、繼續向由南方陣地更爲增援以頑强抵抗之敵軍、將在南方殲滅之現正猛攻中之〇部隊、又於七日夕刻、占據倪巷上之一角以來、繼續猛攻又繼續之脇坂、下枝兩部隊、互相連携、又將倪家巷及其西方部落占據、陸續成功、將戰果擴張中云

逆襲華軍全滅

【倪家橋九日電】奉命奪取屈家橋華兵數百名、八日拂曉、對富士井部隊、數次逆襲輒被該部隊反擊殆歸全滅

汾陽、介休方面 展開大殲滅戰

【天津八日電】制太原死命之日本軍以戰車追擊隊領先由長谷川部隊繼續追擊潰走之敵、進抵距太原西南方約卅五公里之淸源鎮方面、現向太原平野南端汾州進擊中一方正太線方面之日本軍轉至太原南方徐溝附近邀擊潰走中之敵與以殲滅的大打擊、同時該軍急先鋒之森本部隊以破竹之勢沿同蒲線乘勝南下、於是無敵皇軍在太原平野已作並行式向西南方作猛烈之追擊戰矣、在太原被擊破之敵現在太原平野南端汾州、介休之線取重整防備陣之形勢、日本急追部隊由東北方加以重壓即當於汾州附近展開一大殲滅戰云、

滬財界由華分離 華方四銀行遷移南京

【上海八日電】中央、中國、交通、農民各政府系四銀行南京遷移問題、因英方反對、暫時停止、但最近戰局顯示急進展、皇軍包圍上海在即、故南京政府決定政府金融機關由滬遷移數日前、除發券部命銀行全體移至南京、交通銀行已發表將南京支店改稱總行、將上海總行稱爲分行

其結果、上海財界已顯示由中國全體遊離、南京政府已心臟部失、非常財政籌款今後益加困難、於是其財政政策著作左翼化、

重慶、香港間 將開航空路

【上海八日電】中國海陸交通路爲皇軍所遮斷、華軍竭心努力空路開設、中國航空公司樹立重慶、香港間空路開航計畫、目下急於完成無電裝備、

該新航空路、由重慶經貴陽、桂林、梧州抵香港、尤共四川、貴州、廣西等邊境連絡、際在時局上頗有重要意義云、

掃蕩太原殘敵中

【北京九日電】軍司令部午前十時三十分發表如左、

一、後藤、岩倉兩部隊、今晨九時三十分、由和田士兵隊炸毀之大北門突入太原城內、

二、今早曉萱島部隊由東側城壁、大場、相原兩部隊由北側城壁、後藤、岩倉兩部隊由西側城壁、均進入太原城內、刻在掃蕩殘敵中、

【太原九日電】於八日黎明破壞太原東北城牆進入城內、日本軍之一部當與敵開始壯烈市街戰、至一夜、是夜半渡邊工兵部隊北面對小北門至大北門及東面之東正門施行爆破工作、於是後藤、豬鹿倉、堤各部隊等之一部遂先日後進城、與先入部隊和呼應於九日晨繼續其掃蕩戰云、

單車殺敵衝入 占彰德大原伍長大功

【彰德八日電】與遠山、森田兩部隊相協力、對占領彰德樹立赫赫武勳之今田戰車部隊之大原伍長、於四日晨知彰德停車場前方之村落有敵兵、故單車衝入此約有三百名之敵羣中、於奮戰中不幸車中敵彈、以致不能前進、見戰車發生障碍之敵兵數十名、齊趨至前、其中之五六名敵兵、更來開車門、是時大原伍長及鈴木上等兵在內以全力阻止然亦無效、竟被撬開、敵兵更由門投入二枚手榴彈、然大原伍長、十分沈着、將猶在冒煙之手榴彈、拋至外邊、於轉瞬間該手榴彈、遂轟然炸裂、因之於車附近之敵兵、幾均被炸斃、而大原伍長、復乘機掃射、遂使敵兵潰散於此間將發生障碍之地方、加以修理、遂歸還友軍之隊中云、

太原雜記 (十)

共北支流經北神橋入安仁賢輔會勝古城等村爲北河、即晉伯過水灌城者、名智渠、至唐貞觀中、長史李勣架汾水東引令民汲水灌田後、改名晉渠、今廢、其中支入大池、流經南神橋、晉源都來莊、又一支爲陸堡河、流入大寺村、共南支流入南村等處爲南河、晉總滙於淸水河入汾、共北渠引入縣城、流經數十村、灌田千餘頃、引勵水磨百餘盤、故俗有云、『百盤連夜轉、千頃不竄天』且附近尙有作草紙、織手巾及機器造紙等工廠百餘處、全賴此水之力、於農於工利莫大焉、至於遊人蒞境者、咸感覺晝夜不舍、與天地同流、水淸見底、游魚可數之自然景緻、春秋氣爽、多溫夏凉、五花石天然舖底、長生纇終年長綠、鵝鴨成羣浮游其中、荷葉娉婷飄蕩水面淸凉之聲可以潔耳、澄綠之色可以濡目、瑩澈之光可以照心、溫和之性可以淮身、共他花草掩映、古木參天、遊歷士女、徜徉其間、或遁詩、或記錄、或攝影、或爲生、各秉性之所好、盡情覽賞、居高遠視、幽幽中暴呈自然之點綴、實爲離老勝境增色不少、身臨共境者、莫不嘖增興趣、贊嘆晉祠勝景不置也、其他如仙閣梯雲、古柏齊年之勝、流碧寶墨之亭、朝陽洗耳之洞、不繫之舟、蓮花之台、放生之池、亦莫不各具風采、幽雅之妙之處、幾令人樂而忘返之概

天龍山

位於晉祠之西北、原名方山、距晉祠二十餘里、後因北齊時建天龍寺於此、山亦易爲寺名、故稱天龍山、此山松柏青翠、林木蔥蘢、既具天然之生成、復有人工之修飾、勝境之佳、在環省諸山中實屬罕見、且峯巒美秀泉聲琤琮、氣候淸爽、幽雅絕俗、遊者於此、輒有不忍即返者、惜上洞下洞年久失修、漫天閣九重洞之石跡亦被毀、致減遊興不少、(完)

巧妙！山西制覇戰 對華予以澈底的打擊

【天津八日電】太原城陷落、山西制霸事實上已完成、山西省四圍均有山嶮圍繞、實爲天然之要害、故日軍山西省之攻略戰、其偉大稱造巧妙戰術之山岳戰可成爲世界戰史上不朽之一頁焉、

查山西作戰軍自南口、八達嶺會戰大捷後、與察哈爾作戰軍協力於九月上旬進抵山西、克大同渾源、廣靈闊其內長城線以北嗣越恒山之嶮在內長城線附近擧行

大山岳戰 於九月下旬突破、於是內長城線防禦陣地代縣附近之敵陣遂行瓦解、更繼續推進至十月中旬進迫忻口附近陣地開始忻口鎮陣地之會戰、該陣地扼太原陣地與太原街道之隘路可阻止日軍南進之路、十月中旬頃喪失北部要地之閻錫山以太原北方同蒲線方面爲主陣地、恃忻縣到忻口鎮間之忻口鎮陣地配置十五師大軍於東西險要以資死守、後方本陣地之太原附近亦配以十師、更在娘子關附近亦配以五師、以護省境之東、故此時山西之防禦陣堪稱鐵壁無比之堅陣焉、

忻口地陣 於十月十三日以來展開大激戰奪取之一方河北省內之皇軍亦遠與山西作戰軍相呼應、於十日擊破石家莊陣地後、一部即克井陘迫娘子關、至此山西攻略之戰火遂俄然展開、皇軍採取全面的外線作戰、陷華軍於包圍隊形中、占有壓倒的優勢、由北方忻縣附近至東方娘子關、新關附近、在太原卅里之外線作包圍陣勢、於是太原攻略之本格的會戰遂正式開始共戰況堪比日俄戰役之遼陽會戰共東北部爲保定、石家莊之大會戰及十月廿七日娘子關附近陣地陷落後正太線方面之日軍將平定、陽泉、壽陽與正太線上之敵予以擊破、外線距離之大處、行各個擊破之、

外線作戰 原則理想的遂行、及十一月初赴壽陽敵欲以太原附近之十師以拒之但共時已遲、北部同蒲線方面忻縣附近之陣地、敵在日軍猛攻之前、竟已潰走、旋後以神速之急追敵後方關城鎮大盂鎮附近之要害於十月六日遂進迫太原城下矣、西進部隊出共南方遮斷太原之後方、而完成最後目的合擊、此太原城陷落之歷史的戰果也、再皇軍制太原之死命後、更進而在

太原平地 展開追擊戰、與敗敵以殲滅的打擊、此山西攻略戰之戰果普及政治、軍事、經濟各方面與抗日中國以決定的打擊、爲華北戰局中最偉大之成功云、

蔣派直系兩師 擬作最後抵抗

【上海九日電】自日本上陸軍新銳部隊之可驚的進擊、將敵軍後方連絡線滬杭甬路線遮斷以後、上海西部戰線已受側背脅威、因此結果、敵爲挽回此體形起見、調蔣介石之直系教導師約二萬、由師長桂永淸指揮、擬作最後之抵抗、七日午後向嘉興方面運送、再據傳蔣氏爲激勵前線而向某方面出發云、

中國赤十字協會 在南市設避難地

【上海九日電】關於中國赤十字協會國際委員會、在南市設定避難地區問題、經愈市長對委員會已將該案受諾由九日正午起正式成爲南市之避難地區云、

退却之華兵頻行放火 南市方面起大火

【上海九日電】南市方面之敵、因恐皇軍部隊由南北挾擊絡續退却中、退却時放火焚燒各重要機關、九日午前七時許警備司令部兵營、市府等重要建物已被猛火所包圍、再由南市西南方至龍華之各站目下亦在焚燒中云、

京漢線黃河附近 農民不穩

【東京八日電】京漢線方面之華軍在衛輝及新鄉及黃河南岸、構築堅固陣地作最後之抵抗且將該地一帶房屋破壞多數農民表示反抗、尤溢不穩空氣、

廣告

深町醫院
內科 皮膚科 性病科 耳鼻咽喉科 產婦人科 外科
X光線 入院隨意 診療免費 ...
醫學博士 深町穗積
新京七馬路電(三)六六六八 三一六五 二一四三

熱河省招考縣產業技術員廣告
一、考取名額 十五名
一、應試者年齡 三十歲以內之滿洲國男子
一、應試者資格 1、農業學校以上卒業或有同等學力者 2、通曉日語或稍通日語者
一、報名處 熱河省實業廳農務科
一、報名截止 康德四年十一月三十日(通信報名以截止日以前到達爲限)
一、報名手續 1、親筆履歷書 2、最近脫帽半身二寸像片二枚 3、居住證明書(當地警察署長發行者) 4、健康診斷書(限官公立醫院發行者)
一、考試地點 奉天省公署
一、選拔方法 1、筆記試驗 農學 數學 日語 2、口頭試問
一、考試日期 康德四年十二月五日 1、午前十時至午後一時 筆記試驗 2、午後二時至四時 口頭試問
一、錄取者發表 康德四年十二月七日
一、待遇 月給國幣六拾圓左右錄取後分發各縣擔任產業技術員
一、受驗者須知 (イ)受驗者須於定刻三十分鐘以前到場 (ロ)試驗場內除鋼筆、墨水、鉛筆、小刀、橡皮以外一切物品不准携帶 (ハ)不服從監督者之指揮及認爲有不正行爲者立命退場

聲明作廢
坐落奉天市治安村之柳條湖逕錫綱領名下即升科地兩段藩字四五六零號二十四畝及藩字三五七四號二十四畝兩照均因事變埋藏土內取出已化無形除請市署補發外特此聲明作廢
逕錫綱謹啓

招募市縣代理店
敬啓者鄙公司專營路發展漁業起見原計劃在全國各市縣均設立支店避免中間者之漁利並以敏捷之運輸而期達到提高漁戶之收益減低食川者之價格但鄙公司係屬初創關於支店之設置恐非短時期所能普遍兹擬將支店之權利暫讓與代理店凡在國內各市縣(新京特別市在內)未設有本公司之支店或出張所者均先招募代理店即希有志商業諸君如有願辦者請來本公司接洽或以函商均無不可惟營業繁盛時期在邇幸望勿失良機此啓
滿洲漁業無限公司啓
新京特別市六三號 電話二二五六四番

阿什河電燈公司緊要廣告
緣本公司前經股東開會議決提出議不再營業請經委託興董事代表與新京滿洲電業公司磋商售與條件於本年六月十五日議妥作價國幣七萬元整正式立訂契約於七月一日經滿電公司接收淸楚除呈報阿城縣署及產業部備案外合行公佈凡持有本公司股票之衆股東速應繳還股票領取股款不得再行轉售及抵押借款此後本公司即行停止更名手續恐未週知特此廣告
經理 張星槁

新京 福德銀行緊要啓事
逕啓者敝行自創辦匯兌以來對於包送到家滙欵無不迅速向蒙各界贊許源源賜顧十分感謝自華北發生事變對於調撥匯兌資金一時周轉失靈致將各位顧主諒解不滙之欵遲誤許多日期殊屬遺憾幸蒙各位顧主所事實雖萬分感激現在資金調撥已漸便利故復照常收滙凡山東登萊各縣均能包送到家及開給滙票更爲答謝顧主起見對於送欵付欵必使格外迅速倘請源源賜顧爲荷
福德銀行謹啓 富士町二丁目十一番地 電話(三)二三三〇番

地照遺失聲明作廢
謙和堂名下地照一紙坐落北陵前良字三百七十五計地二畝東至許姓西至道南至關姓北至鄭姓因不愼遺失除呈請市署補發新照外特此聲明作廢
謙和堂啓
敝人名下地照一紙坐落昭陵前恭字七十二號計地四畝東至恭字七十四號西至恭字七十二號南至恭字七十一號北至良字五百十八號因不愼遺失除呈請市署發補新照外特此聲明作廢
常登庸啓

樺甸縣公署啓事
凡持有本縣境內土地執據未經換照者統限於康德四年十二月末日以前依左記書式塡報來縣以資審核而憑換照幸勿自悞
縣發執據持有者申告書式
一、據別 (縣據) 第 號
二、執據收執者住所 姓名
三、土地坐落 執據載土地總面積
四、領執據時升科面積 升科經費
五、升科前(原照)之土地面積 執據發給年月日
六、△地稅納否 △納稅面積
七、△現在執據持有者住所 △姓名
八、△執據持有者取者事由
注意 △印者按申報人現狀塡註 其餘按執據記塡註

關於地皮租滯納地處分通告
案查原由地畝管理局及鐵路局管理局承租之土地舊契約者共康德三年度及四年度/地皮租金尙有未納者限至十一月十五日務須繳到當局經理股若在右記期間內不繳之時當局即按土地出租規則第十二條將契約解除之右通告
康德四年十一月一日
牡丹江都市建設局長
未納者各位

闞甸唐失照作廢聲明
啓者因遷居丟失萘河縣石家屯荒字第六百八十五號地照壹張計地六百八十五晌領名大東公司起員王恩甲不論落在何國人手一槪作廢除請縣署另發新照外特此聲明

新京 東盛泰木廠緊要聲明
本號前經理劉占順因有他就現已辭退本號前職今後與本號無關共發生如何事故本號蓋不負責恐未週知特此聲明
經理人高永超聲明

康德畫報招募
新京、哈爾濱、吉林、分社及廣告駐在員(待遇優厚)
社址奉天大西關大街二二四

聲明借據遺失作廢
立借據人楊洒符 王景春 陳叙五 等因經營北山飯店正用不足經王硯三介紹借到慶記國幣伍百元由八月九日起至十一月九日止限三個月期滿本利交還月利二分按月繳納恐口無憑立此爲證
介紹人 王硯三
借欵人 楊洒符 王景春 陳叙五

原惣兵衛律師事務所
◎承辦日滿民刑訴訟一切法律及行政事宜
◎並應聘常年法律顧問及管理房產土地
◎代理創立各種公司呈請之手續
◎內外特許意匠商標注册呈請手續代理
◎並右抵觸事件、侵害事件、再審查、評定請求一切、前開之一切懇切、迅速、處理鑑定、
律師 原惣兵衛
略歷
現大日本衆議院議員(當選五次)
陸軍大臣指定軍法會議律師
日本辯護士協會理事(日本全國)
日滿法曹協會理事
現日本大學維持員
前內閣法制審議會委員
德國柏林米賓兩大學留學三年
勳四等
律師 辯理士 原惣兵衛
陸軍大臣指定軍法會議律師
律師 法學士 小松久雄
律師 辯理士 隈井亨
翻譯 徐奉先
通譯 馬駿亭
登記係 董英船
事務所新京曙町三丁目二十四番地長春寺對過 電話番號(三)四七四七
事務所奉天浪速通廿八番地都大樓(大和旅館)鄰 電話(二)三六一一番

為報非常時局赤誠

協和會首都本部 促進會員各自覺悟

三大愛國運動

精神作興—消費節約—愛國保健

現下際於非常時局、協和會為促進會員各自覺悟、以確立東洋和平、建設道義世界起見、首都本部主辦之下、提倡愛國精神作興、愛國消費節約、愛國保健之三大愛國運動、

愛國精神作興運動

基於建國精神為涵養愛國觀念、在平時則統一思想在有事則鞏固防衛、以每月一日(官廳公司公會如日為放假之時則改為翌日)定為愛國日、定期舉行、施行愛國思想鼓吹之訓話、並時局解說等之有意義講演、又將出征軍人軍屬及其家屬、遺族等慰問、並贈恤兵獻金、慰問品、並送迎戰死傷者、

愛國消費節約

鑑於滿日一德一心之原則、與日本相等、我國亦應官民協力、獎勵勤儉儲蓄、極力節約軍需資料、入口貨、以防陷軍需資源短缺、並改善國際收支、抑制物價昂漲、又據應募公債、郵政儲金、銀行儲金、保險加入等、將消費節約勤勞等之收益款充之、又各家庭主婦注意外國貨並以之為原料製品、對小學生兒童使用品、不作無味之競爭、

愛國保健

獎勵徒步及建國體操、而槍後之各人均作規律節制健全之生活、更考究積極的康健增進、蹇報於非常時局赤誠云、

答謝法權撤廢 張總理九日搭飛機東上

躍進滿洲帝國之歷史、可劃一新紀元之治外法權撤廢條約、業於五日最肅簽字、茲我國為完善獨立國家整備體勢、為對於盟邦日本傳達感謝之意、張國務總理大臣決定親自搭飛行機、拜訪東京、一行於九日上午七時四十五分新京飛行場啓程、前往東京、我國總理大臣親自搭飛而拜訪友邦日本首都東京之事、實為劃期之舉、可以象徵滿日兩國一德一心、當於此晨在該飛行場、各部大臣等絡繹到場歡送、總理脫帽致詞後即搭機東上、東空黃金色燦然耀眼、連絡機銀波號銀翼亦放光、轉張總理一路平安、飛機被歡送離陸向東京之空飛翔矣、圖張總理由飛機場出發東上情形

國民使節一行抵東京

【東京八日電】為感謝治外法權撤廢、由五族協和友邦滿洲國特派之國民使節、八日午後三時廿五分入京、受滿洲國大使館、協和會東京支部、弘報協會等關係者各方面盛大歡迎、團長滿洲國協和會員倉岡信行外、日系宍澤喜壯次 滿系方煒恩、張明哲、徐蔭亭、蒙系畢爾根巴圖魯、鮮系許龐、俄系伊瓦諾夫五族代表七氏、感激滿面、搭汽車抵二重橋前遙拜宮城後下榻麴町萬平旅館云、

電業新股公開募集 達廿七萬九千股

滿洲興業銀行伴隨滿洲電業增資、承辦之新股份五十萬股之中、將卅萬股公開於國人方面募集、日前經濟部當局協力之下、竭力推銷迄上月卅一日截止、國內募集共成績極為良好、應募額已達二十七萬九千股內中約八成為滿系商會、滿系官吏所佔、都市區別即新京為六萬股、奉天為六萬股、哈爾濱為五萬股、大連為七萬股、其他為六萬股、迄至於大連之截止期十日、倘若干之增加、新股之付交期當在十一月末徵收、又電業副社長山崎元幹氏、為致就任辭近擬赴日云、

井上農務科長 視察管內狀況

奉天省公署井上農務科長為作蒞任以來、首次之管內農務狀況視察、已於八日午後一時卅分搭奉吉線列車前往黑山頭、予定五日間、視察海龍、東豐、西安、梨樹、昌圖、開原、鐵嶺各地、預定本月十三日歸任、

哈市不正業者 捕獲百餘名

【哈爾濱】市內之風俗、經警察當局之嚴厲取締、已逐漸良好、近來一般無恥之曠男怨女、仍不時街頭巷尾、作其傷風敗俗之事、道外正陽警察署、在界內於八日已捕獲暗娼、私煙館男女八十五名、道裏經緯署捕獲、不正業者二十六名、均擬嚴懲以正風俗云、

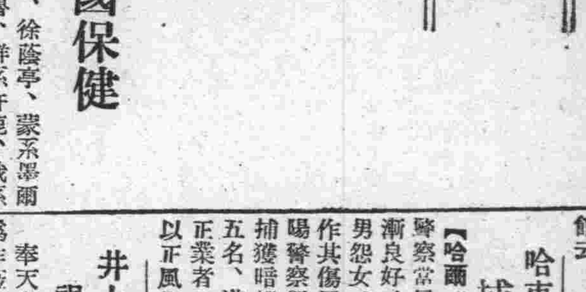

滿洲映畫協會在哈爾濱考取男七名、女十五名之電影演員

國婦哈支部 獻金募集

【哈爾濱】國防婦女會哈爾濱支部、對於皇軍慰問獻金為集液成裘計、各會員於月之八日起、在市內南崗秋林洋行前、道裡同發隆前、登喜私百貨店、丸商店、松浦洋行道外正陽大街、舉行獻金募集、而一般行人、對於此舉、均表同情、均紛紛捐贈云、

扎興安局總裁 獻金慰軍

自中國事變以來、對於日軍感謝之念、在全國澎湃起來、各方面均表謝意、此次扎興安局總裁、並與安西省阿爾卡彌沁旺旗長於九日上午十時卅分、至關東軍司令部訪植田軍司令官、獻上金一封云、

新京署咨請 搜查病馬

新京警察署、對於馬鼻疽一症、會經澈底施行調查、以防傳染、無如一般馬主、對於馬之患病、諱莫如深、恐於經濟上發生損失、最近竟暗將病馬送至城內匿隱、該署均已偵知、昨特咨照警務廳各署、從事搜查云、

滿洲史編纂資料 『滿洲金石志』完成

滿日文化協會、自昨春以來、以會長羅振玉氏為中心向吉林、熱河、北鎮廟、其他各處派遣研究員銳意編纂中之『滿洲金石志』、計分正編三冊續編、別編各一冊、共計五冊、頃已完成、是以近將辦理向宮內府獻上之手續、並向全滿各省公署、縣公署及日滿各學術機關寄贈『滿洲金石志』係在滿洲各地現存之金石、即古年之官印、鏡、石碑、墓碑刻有文字、帶有出土地、所藏地、考證及說明、最古者、為安省輯安縣出土之石碑、約在一千七百年以前三國時代魏國謀遠征滿洲、由明瞭刻記當時驅逐跨朝鮮與滿洲一部之高勾麗入朝鮮時之魏國與高勾麗關係之母邱儉丸都山紀功殘石、以至清朝初天聰四年(約三百年前)凡一百十個資料順次配列年代、為實為滿洲歷史的確基礎的材料、滿洲歷史編纂之貴重材料頗為關係各方面所注視云

奉天輸入組合 成績良好

奉天輸入組合、自前年開始保證斡旋以來、銳意努力斡旋輸入商品、去年度斡旋八百四十一件達四十八萬一千餘圓、而本年度、成績更見良好、自四月以降至十月既決算額已達六百七件三十二萬八千餘圓、於明年四月、可超過七十萬圓云

感謝友邦皇軍 開募捐遊藝會

定於本月十三日舉行 大連白系俄人之赤誠

【大連】蘇俄共產政策、確為擾亂東亞之和平、而中國復引狼入室、施行容共、友邦日本為促中國之反醒、出師防共、以求東亞之和平、因之引起日華間之衝突、不願犧牲奮鬪於砲火連天之下而傷亡之皇軍實令人可泣可欽、因之槍後民衆、為感謝皇軍之正義、紛紛獻金、而大連市居住之白系俄人、感到共產軍之可殺、遺恨入骨對友邦皇軍之出師防共深表欽佩、所以由有志者之發起定於月之十三日午後七時半、假大和旅館開催募捐遊藝會、(會費一元)有獨唱舞蹈等劇目將所捐募者完全獻與皇軍之傷病兵士云、

帽子山發見金鑛

滿洲採金公司、早於奉在線永寧附近調查地質中、吉距該地四十軒之帽子山、發現金鑛、現正開該公司化驗中、倘有希望即着手採鑛云

第二松江水電 建設局直營

第二松花江水力發電起工式於七日在永吉縣大豐滿都村落現場盛大舉行該發電所堰堤包工業者、於十月廿日會使間組、大倉組、大林組、飛島組四業者投標、均因工費不合、故尚未決定、水力電氣建設局、於本冬中以該局直營進工程、擬於來春行任意投標而正式決定包辦業者云、

華北民衆 信賴日本軍 各地安然就業

第二次皇軍慰問團谷團長談

本報前載之協和會第二次華北日軍慰問團一行十五名由谷次長率領之下、於八日下午三時安然歸京、站頭神吉總務廳次長、堀內弘報處長以下、協和會、道德會、女學校學生、國防婦女會等多數歡迎、一行入大和旅館休息、谷團長發表談話如次吾等一行自新京啓程後、歷訪天津、北京、張家口大同、保定等要地、慰問衛戍病院、野戰病院、戰鬪司令部、特務機關、憲兵隊等各機關以表感謝之意、更訪察南晉北、兩自治政府、及各地治安維治會、關於我國現狀、並滿日提携事實、親自懇談、最為吾人預料者以外乃戰後之各街市並無何等不安情況、足徵一般民衆之信賴日本軍、而安然就業、吾等同行者有滿人婦女四名之我國婦人親自慰問戰線之事、華北住民極為驚異、又在北京、以該四名華婦女使節為中心、開催日滿婦女交驩講演會、講演滿洲國之婦女、除在家庭為善良之主婦外、在此非常時局、有為社會國家努力立於國防第二線上奉公之決意、參集之華北婦女皆為感激、決議嗣後日、滿、華婦女一齊團結、以協力同謀東亞之和平此次活躍之婦女使節、頗堪稱贊云、又一行擬於九日上午九時於協和會館集合、然後歷訪國務院、關東軍、治安部、駐滿海軍部作訪問報告、於下午二時解散、谷次長於十一日下午六時廿五分、用日滿兩語放送云、

福昭創業紀 (108)

儒丐 著　廖經世 畫

第十四回 伐朝鮮阿敏貪功 誅文龍崇煥行權

吾今此言。實為爾氏。可即遣爾弟行。不可再遲疑了。李倧無法。也知強鄰深入。國中重要城池。失陷了不少。若不從速議和。這大禍也正未可料。當下允遣其弟原昌君李覺。並隨員五人。跟隨劉興祚來到平山城。貝勒岳託等。也把二貝勒阿敏由前方請來。為是請他坐主席。完成和好。這時八旗將領。一齊參列。分坐兩旁。阿敏坐在當中正位。濟爾哈朗。阿濟格。杜度。岳託。碩託。則左右坐。於是令李覺等進見。行一叩抱膝相見禮。於是李覺進馬百匹。虎豹皮百張。綿紬苧布四百疋。布一萬五千疋。見禮已畢。然後設宴款待。宴畢。李覺退出。岳託因謂阿敏曰。吾等俱來此。國中御前禁軍為數不多。蒙古與明。皆是敵國。或有邊疆之事。當思預備。今我軍中所俘獲者。亦已多矣。宜令朝鮮王盟誓。即可班師。阿敏曰吾背慕明朝皇帝及朝鮮國王所居城郭宮殿。久思一見。當至彼近地再議。迄未遇機。如不從則屯種以居。何不一見而歸乎。前面已然說過了。阿敏此次來伐朝鮮多少不無妄念。城郭宮殿雖美。他豈能照鄉下人一般。看看就算完事。他別有用心。只不過設詞以掩飾他的野心便了。岳託等見阿敏不願就此言和。

依然想着打入朝鮮王城。便令八旗大臣公同議之。八旗大臣。多數願意速成和議。惟阿敏本旗之固三泰。穆克坦。舒賽三人。依然主張進征。其他各旗大臣。如納穆泰。和碩圖。托博輝。達爾漢。徹爾格。喀克篤哩。博爾晉等。均附和岳託之言。主和者既佔多數。於是岳託復遣劉興祚偕同巴克什庫爾禪。仍往江華島。與朝鮮王李倧會商。往返三日議乃定。於是以三月三日。築盟壇於江都之西門外刑白馬烏牛。祭告天地。朝鮮李倧以母喪未終為言未蒞盟。遣宰臣李廷龜。吳允謙。金鎏。李貴等代之。滿洲則由八旗大臣署名。其彼此之誓文曰。

朝鮮國王。與大金國二王子立誓。我兩國已講和。今後同心合意。朝鮮若計仇於金國。整理兵馬。新建城堡。存心不善。則皇天降禍。若二王子因起不良之心。亦皇天降禍。若兩國二王同心同德。偕處公道。則皇天保佑。獲福萬萬

以上是大金的誓言。其朝鮮的誓言如下。

丁卯年三月初三日立誓

朝鮮國。今以丁卯年甲辰月庚申日。與金國立誓。我兩國已講定和好。今後兩國各全封疆。若我國與金國計仇。違背和好。興兵侵伐。則皇天降禍。若金國因起不良之心。違背和好。起兵侵伐。則皇天降禍。兩國君臣。各守善心。以共享太平。皇天后土。嶽瀆神祇。鑑聽此誓。

這是公式的盟文。在此以外。八旗大臣和朝鮮的三閣老。六尚書。還有一道私誓。大要也是各守盟誓。勿再侵伐的意思。盟誓既告完成。朝鮮王遂以禮送諸盟使者渡海還營。諸貝勒也就遣派巴克什庫爾禪先還瀋陽。向太宗告捷。不想二貝勒阿敏。以目的未曾達到。一怒之下。遂令所部軍士。分路自取資糧。岳託說。如今我等已與朝鮮王結盟。怎好縱兵恣掠。阿敏更怒說。我未與盟。爽得教軍士大掠起來。一直到了平壤。方才駐營。

(下奶良藥) 歐美自生乳

母體健康兒肥胖 失乳兒瘦母焦憂 服用歐美自生乳 服後乳下如泉流

每瓶壹元 外埠不郵

奉天大南門裏 東華門南東號 新京義和謙 歐美藥房

代理店請閱泰東報

北京屈臣氏藥房英華藥房

東興號 呢絨洋服 貨店

新到歐美呢絨定做洋服大氅協和服手工精巧價值低廉並備有各種成衣以備諸君選擇

各種成衣

洋服　協和服

大氅　學生服

各種皮領子及洋服附屬品

新京大馬路四馬路北

電話二一一三三

續招第二期 男女汽車司機講習生

四個月畢業學費低廉負責教授考得免許為止十八歲以上粗通文字之男女均可入學招二十名

簡章函索須附郵票二分即寄

報名處

新京東四道街帝都汽車學事務所

本會二道河子東盛路

汽車站前路南

新京帝都汽車學講習會

本行專備大批新式精美唱機代理高亭蓓開新月、長城、勝利百代、寶利、榮利、寶塔、麗歌、國樂新出各片俱全歡迎諸君駕臨敝行隨便試聽參觀為幸

唱機由十元起碼 唱片由八角起碼

保險使用修理無費

人人可買 家庭必備

消愁解悶增進人生幸福之 唱機 唱片

新京大馬路順德商場樓上 福華唱機行謹啓

電話 二一二三〇八

染髮藥 露麗髮 (るり羽)

漆黑嫩髮眞可愛 誰知未染似枯草

一、本品是日本仕女莫不愛用的優秀染髮藥

一、染法簡便可免洗頭之麻煩直接可染

一、白髮赤髮及其他不美麗之髮一經染後立即變成美麗悅目之黑髮與天然黑髮相同

一、染髮藥僅用開水溶解即可應用

一、染後雖經屢次洗滌亦絕對不褪色愈洗愈黑愈增美麗而且絕無沾污衣枕之弊

製造發賣處 山發貿易株式會社藥品部 日本大阪市

小孩專門的傷風解熱藥

歐音

傷風眞可怕

傷風是萬病的起原。

小孩發熱、尤不可粗心、倘誤調理、危險萬分、給吃安全「歐音」速治最妙。

小孩勿給大人的解熱劑、須以小孩專用的解熱藥「歐音」其味適口、小孩樂用、吃後解熱彷彿潮落、即可解脫危態

主治 效能：小孩的傷風、發熱、流行性感冒、痲疹、肺炎、百日咳及其他一般熱症奏効神速

藥價 金二毛、金三毛、金五毛、金一元

總發行處 大阪 東京 丹平商會藥房

代售處 大連 奉天 哈爾濱 日本賣藥會社

同 奉天 井上誠昌堂

同 新京 佐藤廣濟堂

同 新京 新京藥品會社

同 吉林 新井藥房

其他各地大藥房均有出售

吉林壽刊

孝銘書題

第二四七號

吉林支社 吉林市北大街一七二號 電話三二一八番

日軍攻陷太原 戰捷慶祝大會（續）

感謝文

（向首相、陸軍大臣、關東軍司令官、寺內司令官拍電）

我等所遙欽之日本軍、自事變勃發以來、即向中華派遣神聖之將師、用兵如神、早已將敵軍作戰之根據地、保定、滄州、石家莊奪取、亦有赫赫之武勳、此次更將共匪策動之根據地太原奪取、以決定中原之形勢、使明朗華北之誕生迫於眉睫之間也、因此我等十五萬市民、相會於吉林神社、開華北戰捷慶祝大會、對於日本軍將士之勞苦、吾市民等無以爲報、謹具數語、以表滿腔之敬意並作擧感謝之文也、

康德四年十一月七日　吉林市民大會

（向海軍大臣、長谷川第三艦隊司令官拍電）

我等吉林十五萬市民、相會於吉林神社、擧行慶祝式典、自華北事變勃發以來、日軍武運赫赫、用兵如神、戰無不勝、攻無不取、將中原之形勢、已將決定實當慶祝而又感者也、

在華中華南戰績、偉大活動於海洋中之海軍將士、甘願爲國犧牲、不辭勞瘁、斯此忠肝義膽、吾市民等無以爲報、謹具數語、以表滿腔之敬意、並作感謝之文也、

康德四年十一月七日　吉林市民大會

（向治安部大臣拍電）

我等吉林十五萬市民、相會於吉林神社、擧行慶祝式典、自華北事變勃發以來、日軍武運赫赫、戰無不勝、攻無不取、今已太原陷落、華北大局由此可爲明朗化、國民黨由此崩潰者、實當慶祝而又感謝不止者也、

茲我國軍根於滿日一體之國是興師、華北於日軍共同甘苦互相活動於疆場、我軍將士、共爲國犧牲、奮鬪之勞苦、吾市民等無以爲報、謹具數語、作爲感謝之文也

康德四年十一月七日

（向德王拍電）　吉林市民大會

我等吉林十五萬市民、相會於吉林神社、擧行慶祝式典自華北事變勃發以來、日軍武運赫赫、戰無不取、攻無不勝、此次已將太原陷落、華北大局、由此可爲明朗化國民黨由此分潰者、實當慶祝而又感謝不止者也、

貴軍毅然興師、與日本共同甘苦、互相活動於疆場之諸將士、甘願爲國犧牲、不辭勞瘁、斯此勞苦、吾市民等無以爲報謹具數語以表滿腔之敬意並作爲感謝文也、

康德四年十一月七日　吉林市民大會

汗醫登錄展期 來月末方截止

吉林省公署警務廳衛生科前曾令飭管下各市縣旗、着手辦理漢醫登錄、謂規定期限業將終了、深恐仍有未辦完竣或有誤期者、因之乃決展期至本年十二月末日停止登錄、屆時須提前報省、以便彙齊轉報中央、關係將來行術、一般漢醫應速進行、萬無自誤、否則良機一失、恐再不易遇到云、

便利電話用戶 製發新號簿

吉林電報電話局、近來爲達成開拓交通、使命、乃特積極振展營業、以期增進市民之便利、又以當話用戶日漸增多、而更名或荒閉者、亦不在少、因之舊簿已不適用現又製就新簿三千本、業於本週分送與各裝設應用、每本並收工本費三角、皮面畫印松江名物（鵜飼）、裝訂極爲美觀云、

地方警察學校 施行司法講習

際茲治外法權行將撤廢之期、對於我國之司法警察、實有施以深造之必要、俾資將來行事、毫無遺憾、因而吉林地方警察學校、刻特實行司法講習、日前業已擧行入校式矣、至於此次之學員共計五十三名、均係省下各廳選送之巡官以上、成績優良者、聞講習終了期日、當來月廿五日云、

孫前廳長蒞吉

中央治安部警務司保安科長孫仁軒氏、前在吉林警察廳長任內三年之久、與官商感情素洽、頗爲各界所景仰、今夏榮轉中央、市民眷戀至今莫忘、孫科長於日昨來吉、一般舊雨知交多到站迎迓、復爲觀覽久別之吉市風光、自乘愛馬遍遊各街巷、商民見之、紛紛向之敬禮、逗留二日、方還首都云

松江運輸停止 燃料價目昂騰

吉垣處於四面環山之地、素以出產木材著名、故多以木拌及枝柴充燃料、至其來源則咸賴水路由上游運來、近因松江結冰在即、船隻又多備運貨物、或沙石等、致枝柴來省者日漸鮮少、市內燃料驟感缺乏（按煤在吉市僅用之於燃爐子）價格較上旬暴漲一倍有奇、硬木拌由八角五分（每百捆）騰漲至一元四角、雜木拌由七角五分昂至一元二角、木炭尤爲奇漲、每斤較春季漲二分五厘 現售四分餘、煤炭則因火車運輸缺欠圓滑、並兼隆吉煤礦被焚毀關係、亦有供不應求之概燃料昂騰打破歷來紀錄、市民生活費上溢支甚多云、

又訊現下本市燃料暴漲、完全因運輸不便、來源阻塞致感缺乏、結冰扒犂暢行、或可有以調劑云、

爲準備徵收所得稅 稅局派員調查

基於中央經濟部之規令、康德五年度一月一日、即實行徵收所得稅、吉林稅捐局爲免除屆時感有遺憾計、故會積極研究征收之手續、現大體均已擬就、於日前將派遣局內職員、分赴市內、開始調查全市房屋、然後繪圖備案、以便作爲將來收稅之標準、目下該局各調查班、尚正在工作中云、

建國精神宣揚週間 開講演映畫會 參加民衆異常踴躍

於此次擧行之建國精神宣揚週間期中、吉林市公署及協和會兩機關主辦之下、特於月之八日下午六時半起、假南大馬路市公會堂、與師範、附屬小學兩處、相繼開催演映畫會、屆時由白市長傳警察廳長、中野總領事、胡教育館等 擔任講演、同時並映放電影多卷、前往聆觀之民衆、異常踴躍頗盛一時之盛云、

市署停止洒水 商民代而行之

吉林警察廳衛生科、督勵市民衛生、積極策進向上、以期確保健康、年來已大有進步、現屆結冰之期、市署洒水車已停止工作、茲爲保持美化計、飭保甲傳知市內各商住戶、除將院落屋宇掃除整潔外、每日並須按時向馬路上洒潑清水、以保清潔而免塵土飛揚、似此頗有益於公共衛生、並兼補助官方工作之不逮云、

振刷官吏精神 各機關擧行朝禮

吉林省公署、以當茲多事之秋、官吏自應具非常之覺悟、使身體及心神兩相健全、方不負爲新國之吏員、因是乃通知管下各機關着按列規定於每星期一擧行朝禮一次（一）每星期一上午九時三十分間、（二）國旗揭揚、（三）合唱國歌（四）敬禮、（五）建國體操、

於擧行『朝禮』之後、對於渙發精神上、頗着成效云、

試驗場承中央命令 研究『粟』夜盜虫預防法

吉林省立農事試驗場、於本年七月曾經中央產業部指定、着令辦理粟夜盜虫豫防及驅除法之研究事項、已將第一次研究所得之顚末、製表報告、所獲成績頗佳而該部認爲仍有繼續研究之必要、故特又發與補助金八百元、以助長其進行、共用途訪錄之於左、

一、吉林省及東部滿洲之『粟』夜盜蟲豫防及驅逐之研究、

二、上列地帶被害狀況調查費一〇〇元、

三、粟夜盜蟲之習性之一般研究費、一〇〇元、

四、『粟』夜盜蟲豫防及驅逐法並其經濟的藥劑研究用費、三〇〇元、

五、備品費三〇〇元、

以上共爲八百元、至於不足時、則由該場預算項下開銷云、

吳二軍參謀長廣播放送 暢談募兵要義 希青年速奮起（續）

（至）於對外、無論國際之情勢、如何複雜、中國之反滿、如何之激烈、既有與我一德一心的盟邦日本、以無敵之海陸空軍、作我四疆之銅牆鐵壁、諸位儘可信賴其無敵之實力高枕無憂、勿聽流言蜚語、專事和衷共濟、以求東亞實現眞正的和平、今觀日本皇軍、所向無敵、華軍到處潰散、而知和平實現、指日可得、當此之時諸位父老、更應急遣子弟當兵、鞏固國內治安、以便王道政治、愈益猛進、愈益突飛、作我友邦之後盾、使正義貫徹、赤禍不流於東亞、樂土確定、幸福永享於無窮、且可由我東亞樂土一隅之和平、進而喚起世界之和平、揚東方道德於歐美、登各國人類於春臺我馬永不再起、干戈永不再見、則始而對我日滿懷疑者終必對我諒解、而欽佩之、始而對我日滿仇視者、終必對我感謝而悅服之、是則孔子所抱天下一家、世界大同的高遠理想、終必由我日滿兩大帝國、完成實現無疑了至目前之盤根錯節、自屬當然之過程、不經此種過程、又何足以觀利器呢、用特掬誠奉告、敬祈安心、共符鴻業之速成、而一般有爲的青年、更可乘時而進、以立不朽之功名、

至此次募兵、一切辦理手續業經與吉林間島兩省長、及共所屬市長縣長、並敝軍各幹部、共同着手實施 關於募兵期限及章程、並入隊辦法、已在關係各省縣、隨地張貼佈告、一望便知、如有不甚了解處、一經詢問就近警察署或縣公署、自可明瞭茲不再述、完了、將來有機會、再與諸位談吧、

—完—

松本醫院

內科・痔疾科・性病・小兒科

鴉片嗎啡海洛英專戒療法

隨意入院 前往隨時診治

詳細診斷 誠心治療

日本橋郵便局前 電話（三）三七五六番

房乘好交利？招週？裝最善優又道

價！間！通便待到設完？良？公？

滿洲大旅社

新京大馬路◎三四馬路中間 電話（二）二五〇五番

採用職員

限中學程度二十五歲以上者

月薪至少二十元至三十元

二名

新京市永春路 大北報社

本報啓事

今報新立屯分社長張文學已辭職特委呂華有爲新立屯分社長徐國勳爲經理兼記者特此聲明

大同報社啓

本報啓事

法庫分社經理宋秉錕已於十一月一日脫離本報法庫由八月份起報費請交分社長閻俊爲荷如無閻俊鈐章法庫方面報費無效特此聲明

大同報社啓

是都門現代化的 西服專門店

立昌洋服號

立昌號的西服、是高等技師裁製、

手工精巧！ 樣式流行！保您心滿意足！

新京大馬路長春大街口電話（二）二一二八號

先達牌洋爐

陸海軍諸官廳 採用

燃料、煤炭、瀝青、煉炭

光耀的榮譽

領有帝國發明協會（昭和八年）表彰以及大阪府知事（上年紀元節）表彰

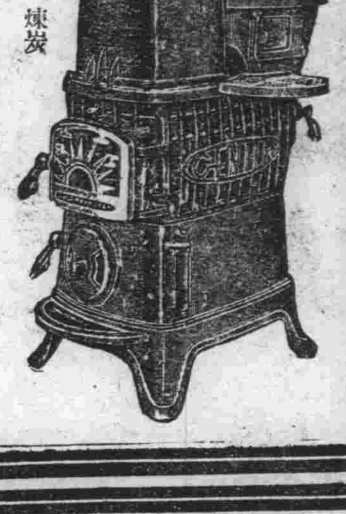

煮炊兼用型

圓筒型

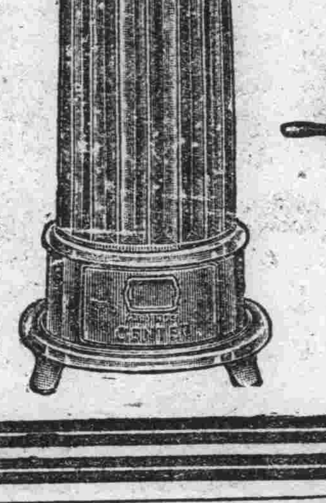

特長 瀝青、煉炭、煤、白煤等均可燃燒 加減炭量開閉調節器保熱半日或一日

關東州滿洲國代理店 大倉商事株式會社 大連・奉天・新京・哈爾濱

販賣店

大連市駿河町 同浪速町 同若狹町 同大廣場 同若狹町 同彌生町 同浪速町 同磐城町 同西通 瓦房店 金州 普蘭店 旅順乃木町 貔子窩西町 貔子窩 錦縣城內東街 朝陽南街 平泉中央街 赤峰四道街 承德火神廟街 天津 奉天加茂町 同小西關 同浪速通 同平安町 同宇治町 營口新市街花園町 大石橋驛前 海城大街 鞍山北三條

山本晨商店出張所 船塚洋行 峰商會 福永洋行 關東縣購買組合 德義洋行 土木建築購買組合 福田商店 福田屋金物店 太田商店 水戶部光治商店 金州購買組合 小林商店 岳南公司 奧原商店 關東廳購買組合 大信利 大信利 大信利 大信利 大信利 大倉洋行 和昌號 高橋洋行 高橋洋行 振東公司 太田商店 田口商店 かぎや商店 下村商店 岩井商店

遼陽南本町 撫順西九條 同西五條 鐵嶺松島町 開原大和町 洮南富文中街 新京朝日通 同日本橋通 同城內 同ダイヤ街 同興安大街 四平街中央通 公主嶺花園町 鄭家屯 通遼 吉林新開門外 敦化 哈爾賓中央大街 同地段街 チチハル雷家胡同 ハイラル 牡丹江 北安鎮 泰安鎮 訥河 拉哈 克山 拜泉 海倫

鈴木洋行 昭盛號 竹田屋自轉車店 尾上商店 安阪商店 昭盛號 アサヒ商會 撫順公司 老天合 關原商店 安阪商店本店 大連洋行 濱田洋行 山口洋行 盛進號 大久保洋行 大久保洋行出張所 松浦洋行 日光洋行 昭和祥 昭和盛 津田洋行 北安洋行 昭和祥出張所 有本洋行 天豐久 石井洋行 福原泰 南海洋行

新民戲院 十一月十日

早場

安桂芳 七星廟

楊孝崑 孫玉樓 艷陽樓

王文娟 嫦娥奔月

吳蕊蘭 紅線盜盒

翔春艷 雪艷鈴 御碑亭

張春山 馮寶林 九麟童 吳寶森 刺巴杰

晚場

楊孝崑 界牌關

翔春燕 喜榮歸

周又宸 吳蕊蘭 張春山 趙五娘

九麟童 王文娟 大登殿

雪艷鈴 宇宙鋒

吳寶森 九麟童 馮寶林 淮都關

文化大戲院 電話（三）六〇三〇番

十一月十日 早場

姜明成 大高升

牛艷芬 金紫霞 牛集銀 新銀紡 張樂賓 鎮定府

甘玉祥 小淑琴 小麻紅 花艷琴 胡治年 海棠紅

晚場

牟春榮 姜明成 汾河灣

梅蘭玉 張翠賓 孔雲琴 牛子紡 金素紡 靳艷紡 女得狀元

那景春 曹克英 甘玉祥 小蘭紅 牛艷紡 李品一 張文祥刺馬

帝都電影院

鄧波兒主演 東寶超特出品

鄧波兒脫出上海

東海美女傳

十一月五日起 樓下八角

新京東三馬路電話（二）三〇〇五番

今日開演 紅粉鐵血

天一影業公司出品 軍事愛情偉大巨片

主演 王元龍 范雪朋

愛情細膩他片罕與比擬 表演深刻感動觀衆心靈

日期 十一月十一日 十二日 十三日 演三天

票價一角

下期演 佛祖影華公司出品 如來佛 主演 本月十三日映放

新京頭道溝日本橋通

今日放映第一集 火燒九曲樓

上海友聯影片公司偉大出品 武俠冒險愛情驚人傑作

打過四海鐵綁漢 走遍天下無敵手 從此共享安居業 英雄兒女各千秋

一幕激鬪 本本血戰

主演 徐琴芳 范雪朋

日期 十一月十一日 十二日 演三天

票價一角

下期接演 第二集 火燒九曲樓

國泰大戲院 新京東五馬路電話（二）一一五四

十日起至十二日止共三天

天一公司最近偉大出品 全部歌唱對白有聲巨片

初集 施公案

黃天霸棄暗投明 惡虎村三義絕交 鄭州廟快中盡鏢 朱光祖拾身投友

主演 張振鐸 傳繼秋

飛馬騰空 來去無踪

票價一角

下期放映 二集施公案

大安電影院 新京五馬路一永春路 電話（二）二六八四番

天一公司最新出品全部對白歌唱有聲大巨片

有夫之婦

主演 孫敏 宣景琳

大天一魔術團

著名幻術團 新奇的變法

票價 樓下一律一角 樓上一律一角 軍警學生一律一角

光明影戲院 西五馬路永春路電話（二）三四七六番

今日開演

天一公司震憾影壇偉大傑作 全部有聲歌唱音樂哀豔巨片 可歌！可泣！

紅樓春深

寫盡了人生途上的悲歡離合… 述盡了戀愛場中的苦酸辛…

主演 陳玉梅 余光 張振鐸 葛福榮 陸麗霞 馬東武

樓下一律一角

洋服 協和服

大氅 其他服裝

質優價廉 裁做精美

大氅 本店有專門技師對於樣子確有研究對於做法實有經驗

多季皮貨大宗毛線及毛織品紬緞衣料準備豐富售價最廉

老天合

紬緞百貨店

新京大馬路電話（二）七四九〇番

如何吸煙消遣

君如以吸煙爲消遣則所吸者不論是水旱煙紙煙或雪茄務宜注意吸入之烟不至引起咽喉口腔等處涎膜乾燥或疼痛等患章廉士吸入止咳片最能防免此等不良影響而使君眞能享受吸煙樂趣此藥片含在口中緩緩溶化即揮化一種芬芳爽適而具有偉大治療之氣體及藥精潤咽喉口腔之涎膜止激刺消炎腫使痛處告痊章廉士吸入止咳片裝璜小巧極易與煙盒一同置入衣袋吸煙者固以爲便即不吸煙之人苟患咳嗽喉痛氣喘傷風氣管支炎用之亦一樣有益各藥房皆有出售或逕向上海江西路四五一號章廉士醫生藥局函購一切信件可由奉天和記洋行轉上海章廉士醫生藥局

老牌 註册商標

珞玲粉

「皮膚的健康」是選擇化粧品上的第一條件。敷了增美、洗後肌膚滋潤而嫩細這就是珞玲粉的特長。

滿洲代理店

皮膚營養

珞玲雪花膏

本廠自製、珞玲雪花膏、質良價廉久蒙社會歡迎、際茲寒風漸烈、冷度日增顏面手足多有凍裂之弊、如用本號珞玲雪花膏時常搽之、可保無慮、且能增潤顏色男女均可合用、請嘗試之、各洋貨舖均有代售

珞玲化粧品製造廠啓

優勝劣敗 此達爾文進化論中之言也

圖中各動物均爲自然所淘汰徒爲進化史中之陳跡而已故凡物之能巍然獨存其聲譽勝久不衰者必有超然之特質存焉

兜安氏利腎丸(原名秘製保腎丸)雖歷經競爭其六十餘年治療腎病及泌尿系失常等症之聲譽至今猶與日俱增此優勝劣敗之又一例也

藥房均售

兜安氏西藥公司啟 上海江西路四八九號

兜安氏小粒通便丸功能清導腸胃最宜於治療便秘胃酸等疾久服無成癮之弊

三友照相館

新京東三馬路口路北

開幕紀念 大減價 八扣

集賢莊公寓

新京頭道溝祝町五丁目 電話【三】二三六九

二週紀念特別大減價

新式三層大樓◎房間雅潔寬潤

茶役招待殷勤◎房價格外從廉

布路洋行

最末期新到英國純毛花呢婦女大氅材料及法國花素絲絨滿服和服外套衣料特別大賤賣一個月

布路洋行 日本橋通六三 電話【三】五八四四

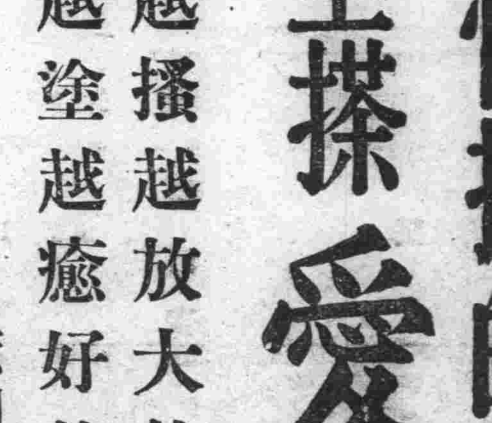

用君忙搔的手去塗搽愛膚膏

越搔越放大的皮膚病

越塗越癒好的愛膚膏

且不刺不痛、婦女小孩用之不傷嫩膚、極爲安全的理想品！

健膚良藥愛膚膏 是依最新化學的原理、配合十餘種的名貴藥而製成的最新皮膚藥。故其藥効卓絕驚人、雖爲頑固的慢性症、一日塗用本藥、便能施展其强烈的殺菌力及滲透作用、殆歸奏効、殺滅病原的菌蟲、而使諸病完全治癒、如同拂拭所以對於頑癬脚趾濕癢陰囊癬金錢癬牛皮癬疹癬鵝掌風濕疹凍傷火傷創傷擦傷胼胝（生鷄眼）陰毛虱毒蟲咬傷靴傷洒刺粉刺面皰雀斑汗疹丹毒潰傷陰部痒疹陰部潰瘍口瘡耳瘡頭瘡糟鼻子鼻瘡痔瘡等皮膚諸症、有尤推獨步之特効。

▼藥價▲ 試用盒 金票 十二錢・小盒 金票 三拾錢・中盒 金票 五拾錢・大盒 金票 一圓

總經理所 順和公司支店 大連市山縣通一丁目 電話七六〇八・振替大連三七六五番

各埠大藥房均有代售

感冒 頭痛 齒痛・神經痛

Aspirin "SHIONO"

塩野 阿斯匹靈片

夫「阿斯匹靈」之解熱作用 並非因其分解物而起 乃由其原形被吸收而致 故雖爲藥典之適合品 依其分解之難易 對於微妙之藥理的機能 可齎以重大的影響 是爲不難察知之事實 「阿斯匹靈」之藥物的特長 實依其分解之不容易而始發揮者也

塩野「阿斯匹靈」者 鑑於向來之「阿斯匹靈」有上述之缺點 苦心研究創製爲純良之醋柳酸也 品質性狀 絕對優純 不易分解 是其特性 無味價廉 尤爲餘事

包裝

片劑 五片 二〇片

粉末 二五瓦 一〇〇瓦 五〇〇瓦

製造兼總發售處 株式會社 塩野義商店 大阪道修町三丁目

奉天駐在所 奉天松島町十四番地

SA—12

大同報
朝刊
朝夕刊共十二頁

發行人 衣笠賢田
編輯人 富彰年
印刷人 賀澤民
發行所 新京東六馬路 大同報社
印刷所
電話
振替口座
報費 一份五分 一個月壹元壹角 外埠郵費在外
廣告價 一行（五號字十二字）一元

日軍佔領 太原全城

「北京九日電」九日午後零時廿分日軍司令部發表十一月九日午前八時卅分、太原城終至陷落而完全歸日軍掌中云、

「太原九日快電」太原城本日午前八時卅分、已完全被日軍占領而完成空前大勝云、

北京慶祝攻下太原

【北京九日電】爲祝占領太原、與日德意防共協定、七日夜六時半起、日本居留民於日本人俱樂部集合就預備之冷酒與乾魚一齊乾盃後、即舉行提燈行列、『慶祝太原克下』與紅燈裝飾由東單牌樓經交民巷向日德意各大使館門前高唱萬歲云

太原城日章旗翻揚 皇軍充溢無限歡欣

【太原九日電】太原城現已完全攻下、於城內民家布置堅固防禦陣、繼行頑强抵抗之敵軍、因遭日本軍九日晨猛擊、已自南門潰走、於午前八時卅分、太原城已完全被日軍占領、因於城內各處遂有日章旗飄揚、太原城乃日軍極待望者、以故全將士歡欣之狀、幾至無可言喻、呼萬歲之聲、震撼太原廢墟之街云、

皇軍占領祁縣

【楡次九日電】由同蒲線方面向南追擊潰走敵軍斷其退路之日軍〇〇部隊、於七日午後越烏馬河占領楡次南方十里之大谷、復於八日午後占領祁縣、再岡崎部隊現正追擊大谷西南方山地之敵軍云、

郭仕望華軍大敗

【石家莊九日電】在京漢線方面從事掃蕩之日軍〇〇部隊、於八日午後三時許在郭仕望附近、與具有重機關槍之敵軍約二百名相遇、經該部加以猛攻、當即潰滅云、

七里店華軍沉默

【石家莊九日電】八日午前十時許、京漢線七里店附近之敵對彰德之日軍不時以列車砲轟射、嗣經日軍反擊、始歸沉默、再據報七里店附近有其野砲之敵軍正在開始北上、三里屯（彰德南側）附近並有若干之便衣隊侵入該處、

彰德之戰 熊谷中尉戰死

【彰德九日電】今田部隊之熊谷中尉、於四日攻擊彰德城之際、戰死殉國、該中尉在指宿部隊長指揮下、於四日晨、協助遠山部隊、追擊敵兵、進至彰德西南之體度該中尉爲觀測正確之敵狀、將頭部露出障蔽物之上、遂被敵殘兵擊中眼球、槍彈由頭部穿出、遂戰死焉、

宛平蘆溝橋地區 舉行愛護村會議

【北平九日電】中國事變發源地蘆溝橋附近之治安、至今業已完全恢復、並因宣撫班之指導、愛護村制度之實施、亦呈顯著進步、前於十月廿九日會在師範學校內舉行蘆溝橋地區愛護村會議、是日宛平縣縣長雷恒成氏以下村長、班長數十名均參加、席間有宣撫班長之指示、雷縣長之訓話、授與村旗臂章等、至於指示事項有下列數端、

一、關於愛護村之機構、
二、鐵路與電線之保護及道路之補修、
三、採伐沿線五〇〇公尺以內之高幹植物、
四、關於愛護村旗、村長、班長之臂章之使用、
五、關於愛護村界標之建設
六、明年度在沿線五〇〇公尺以內禁植高幹植物、

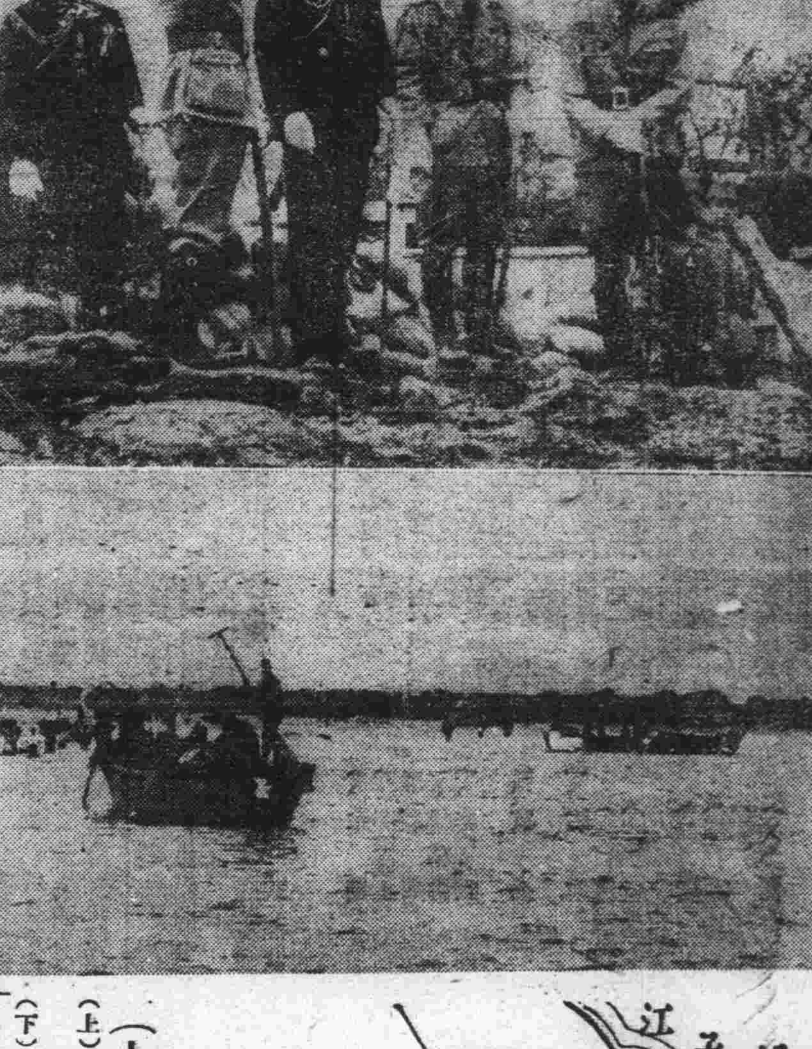

（上寫眞）
（上）山澄侍從武官視查上海戰線
（下）日軍於杭州灣上陸

天皇陛下傳旨嘉獎 攻克太原之各部隊惶恐感激

【太原九日電】日本天皇陛下、於太原攻下之日、即九日上午十一時、向日軍第一線部隊、欽派四手井武官傳達聖旨、以示嘉獎、〇〇部隊長、誠惶誠恐萬分感激、即向全將兵、傳鴻恩無窮之聖旨云、

英實爲侵犯九國條約之首犯 事實昭彰俱可覆按（下）

英國最信賴之蔣介石、自西安事變以來、被自國共産黨、奪剝其身心之自由、有識者均早已看破其內幕、換言之、蔣介石及共黨羽、均被誘於願使現在中國政府自身邁進赤化、糾然屬實、但如中國政府完全赤化、至與蘇聯同樣之情勢、不但將他國權益、徹底蹂躪、且使其政治經濟道德習慣等、均從根本不免變動時、則九國條約諸國之必遭其害亦可想而知

現在對中國赤化勢力、繼續抗禦者即爲日本、列國竟非難日本自衛行動、試問對其在中國所有權益 將如何保全哉、

故此、吾人對比國擬開九國會議、據以上所說之充實理由之下、其勢能有使日本肯諾之言行否、吾人願靜觀其經過、是以吾人對中國與英國及其他各國、以『今次日本對華行動爲違反九國條約者』爲前提進行論議時、實不能不一齊嘲笑聯盟諸國之愚昧無識、

再就不戰條約言之、日本今次對華行動、原因中國不法抗日挑戰之故、係不得已而採取此種手段、凡熟知其經過者均可毫無疑惑 當先日本政府、堅持現地解決事件不擴大之方針、因而日本軍事行動、逸機甚巨、是亦列國均可察知之事實、故發動自衛權之日本軍事行動、毫無違反不戰條約之點、反而中國在河北上海等之停戰協定區域內築造砲壘陣地、集結大兵、對日挑戰 以上顯然事實、對此英美等聯盟國、何以竟無視爲違反不戰條約之精神者哉、近來英美及其他諸國、中國之挑戰態度、置諸不理而將不得已應戰之日本軍事行動、批評責難、吾等實不可了解、此點或者有『日本因得勝之故爲刁難、中國因戰敗之故無障碍、』之議論、如此則不如將不戰條約、改爲『不勝者之約』或『敗戰條約』當初立案者之卡倫氏及福利安氏之英靈、處此之下對誤用條約、長必重感驚駭、總而言之、吾人觀英國爲主動者之諸國、最近對日態度、未免疑惑、其內中含有何等陰謀而起、對此實爲遺憾、

但國際聯盟及九國會議不更改上述態度、非難日本、益形顯露在日本自身、僅爲人類共榮之大義—即爲眞正國際之正義—愈行發憤努力而已、（完）

西孟固華軍 千五百名潰滅

【石家莊九日電】日軍〇〇部隊、於九日午後一時頃對在西孟固附近具有迫擊砲及重輕機關銃之敵約一千五百名的大部隊、敢然攻擊、使其潰滅、並勇躍進擊東孟固之陣地、敵亦極力抵抗、午後二時、日軍向敵二百米之點實行肉搏、工藤部隊意氣昂揚、向京漢線順德東方三里之河郭鎭之敵、於九日正午頃開始攻擊、目下猛擊中、

日軍占領淸源

【北京九日電】日軍司令部九日午後七時廿分發表長谷川部隊於九日正午、對於在淸源約一千名之敵、將其擊破占領該地、

大包圍戰略成功 滬全市歸日軍掌握

【上海九日電】上海日軍司令部發表‖

一、蘇州河南岸之日軍追擊狀態、極爲靈敏、於正午前後、已至虹橋鎭、七寶鎭之線、已於此上海全市、已完全歸日軍掌握之中矣
二、杭州灣上陸部隊、已將松江占領、現正在追擊潰走之敵軍中、
三、日本航空部隊、爾開自朝來無半占雲翳之江南秋空、快速飛翔、與地上之追擊部隊相協力、對敵軍加以猛炸、
四、向上海西南方地區退却之敵軍因遭日軍自南北及上空三方面之猛擊、已陷入潰亂狀態矣云云、

【周家橋九日電】九日午前九時三十分、日本石井部隊衝過林肯路、占據杜家宅而進逼虹橋路、田上部隊則攻略大藩路、川並部隊亦由英瑞廟、沿橋大爾路南進中、如斯本日中、將完成大上海之包圍云、

華要人如甕中鼈

【上海九日電】日軍對上海包圍陣已完成、最恐慌者、乃華側要人官吏及逃走遲緩之抗日人民戰線派共産黨員等、彼等已毫無逃出上海之希望、祗有潛伏法租界方面別無他途、將殊求租界當局或外國領事館保護、但日本側或要求逮捕亦未可知、故均戰戰兢兢云、

上海中外人喜色

【上海九日電】因日軍猛擊敵軍總退却、致上海全市已由日本軍包圍、終至確保市民安全、居住外人、已勿論矣即中國人亦頗感欣快、

警備司令部起火

【上海九日電】敵軍於九日午前七時爲期將警備司令部兵營、市政府等重要機關、放火焚燒、由南市西南方至華龍一帶各站計有數處發生火災、濛濛燃燒云、

靑浦縣城起火災

【上海九日電】九日午後零時卅分許、日本海軍〇〇機追擊在高家灣通靑浦道之大部隊敵軍、與以殲滅的打擊、人馬被炸飛向空中再靑浦縣城因受日海軍機猛炸至正午發生火災黑煙沖天

滬日軍占各要地

川並隊佔龍華

【徐家滙鎭九日電】纖戰車隊南進中之左翼川並部隊、正午已迫近龍華鎭云、

【上海九日電】九日午後三時卅分、龍華寺之高塔、揭日章旗云、

【上海九日電】九日午後四時石井、田上、川並部隊之先鋒隊占據龍華飛行場、

【上海九日電】九日午後三時滬華淞滬警備司令部、已揭出日章旗云、

日軍堂堂入南市

【上海九日電】九日午後四時五十分、日軍有力先頭部隊石井・田上川並各部隊之一部步武堂堂、入南市城、日章旗翻揚於各處云、

善嘉興被爆炸

【上海九日電】因海軍航空隊之爆擊、嘉善、嘉興起七火災、目下炎燒中、

進出虹橋七寶鎭

【上海九日電】占據虹橋飛機場之日本〇〇部隊、更以一部、繼續猛進、本日正午突入七寶鎭、而確保虹橋、七寶鎭之線、現仍勇躍南進中

上海西部激烈戰

【上海九日電】由虹橋蘇州河南岸浦東各方面退却中之敵軍 在大倉崑山集結中、日本飛行部隊、施以猛烈爆擊、敵亦一齊射擊、日本砲兵部隊、以追擊砲火、與部隊之全面前進上海西部一帶、目下化爲大激戰地帶、華軍十萬之運命戰、亦已展開云、

【上海九日電】由上海方面總退却中、據確消息、蔣介石擬在滬寧路線崑山東方靑楊江之線、及在滬杭甬路嘉善、嘉興地區之線、擬阻日軍之進擊致力保持滬寧 滬杭甬線連絡、陳誠於七日帶領新設置作戰之大本營之命令、前往蘇州、與上海方面最高指揮官顧祝同會晤、將令在蘇州無錫一帶之預備部隊、陸續出動、沿靑楊江左岸、構築堅陣、一方從事收容退却部隊中、又在杭州方面之後方部隊亦絡繹向嘉興 海

陳誠出動於蘇州 從事調動各部隊

上海領事團開緊急會議

【上海九日電】因日軍已將上海整個包圍、直接於國際都市之上海發生新的變化、爲善處此新事態上海領事團各有治外法權國召開臨時會議、協議根本善處方針、依首席領事諸威國歐爾領事之招請、於午後三時在工部局、領事團舉行日本岡本駐滬領事同時出席云、

上海市內工場 損失約五億元

【上海九日電】由上海市社會局、向實業部之呈報、自八一三事變發生以來、國內各地工場之損害、如調查、昨日即以上海市內調查報告向實業部提出者、右合計被害工場數三千餘、損失總額五億元此內如閘北、江灣、吳淞眞茹等之工場全部破壞者亦包含在內云、

上海背後地區 華軍一兵不見

【上海九日電】自蘇州河以至虹橋鎭、自莫爾盟路越滬杭甬鐵道南北東西一帶城內、於九日午前十時半已完全被日軍所占據、上地域內已不見敵影云、

華軍陸續增援 於倪家橋附近

【倪家橋九日電】據日本〇〇部隊本部之情報、日本〇〇部隊、對前面之敵軍、八日夜由中央第一線有傳達死守嚴命之模樣、此是使浦東方面之敵軍向西方潰走、然日本〇〇部隊及〇〇隊軍之南下、不論如何、欲將敵軍阻止、照此勇敢觀之、在蘇州河岸之比斯路間敵軍五千名乃至六千名構築之堅固陣地、防禦日本進擊及周家橋前面之敵軍陣地、於九日朝來、陸續增援隊已到、雖將在屈家橋北新涇之線固守之踴氣之因受日本〇〇部隊猛擊之敵、繼潰滅之一路云、

華軍崩潰

南翔華軍退却

【上海九日電】日本淺間和知等諸部隊通過江橋鎭、即急追敗逃敵兵、向南翔加以猛攻、南翔方面之敵遂自相紛亂、於今朝來開始退却、敵目下向西北方潰逃中、

漕河涇華軍潰逃

【上海九日電】岡本、長谷川、竹下各部隊、由今朝七時向松江北側地區、一方小堺、野副、藤山、片岡之諸部隊、將守操漕河涇鎭之軍、開始大攻擊、於上海面之敵軍、由昨日來、向方退却云、

滬西華軍崩潰

【上海九日電】九日未明滬西之敵、開始總退却之滬西之敵、紛亂中向西方之靑浦方面却中、日本陸海飛行隊、地上之追擊相呼應、由虹橋飛行場之龍華附近、對潰走中之敵、施以猛烈追擊及

九國會議再請日本 日閣議協商中

【東京九日電】九日之閣議、於午前十一時半開會、先由廣田外相報告、關布魯舍九國條約會議、已正式向帝國政府發再招請狀、政府擬於十二日之閣議決定態度、請各閣員諒解後、由瀧企畫院總裁報告、擬提出國家總動員法案於下屆議會而求諒解、末由賀屋藏相報告、五日乃開財政調査會之經過、陸相報告上海方面之戰況、午散會、

日爲鼓舞士氣 優待死者遺族

【東京九日電】日本政府於今次事變名譽戰死者遺族及戰傷病者之優遇救濟之要、付諮會由陸、海、大藏三省、之關係當局接洽、經重研究矣、

知皇軍之實力 蘇聯當局恐懼

擬行轉換對日政策

【京城九日電】據可靠之情報稱、蘇維埃聯邦當局、乘中國事變勃發之良機對中國積極的援助、唯其後見日本軍實力、意外强大、與國民軍之舉國的銳後支援、極爲熱誠、若以共産勢力援中國之日本軍、轉戈一擧盾極東赤化、而日蘇間之空氣、綽綽有餘、故極東赤軍之將部間、長惧日本之進攻、極東、轉換對日政策、謀綏和、見…

上海戰況地圖

國都充滿萬歲聲

市民熱狂祝戰捷

歡喜！二萬人持旗大遊行

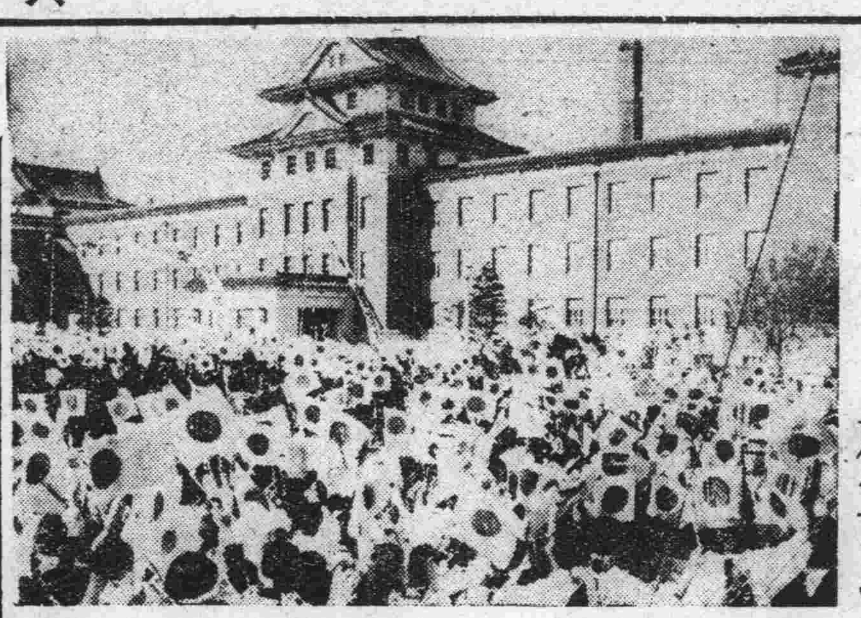

太原陷落之消息、已於八日傳至國都、舉市聞訊狂歡、充滿慶祝之色、當日有一萬二千之中小學生、手持日章旗遊行市內、九日午後一時復在附屬地、特別市兩聯合町內會協和會、首都本部日、國婦會、滿鐵、鄉軍聯合主辦之下、舉行市民戰捷祝賀旗行列國都悉爲歡喜感激之氣氛所籠罩、

此日國都晴空一碧、萬里無雲、實爲絕好之祝賀戰捷日、於定刻午後一時、市民約二萬均參集於忠靈塔前、廣場、於參拜忠靈塔、合唱滿日國歌後、即開始行進、均手持滿日國旗、鄉軍協和會在前、一般市民在後、由廣場出發、首至軍司令部三呼萬歲、後即分爲二隊、一隊赴駐滿海軍部經新驛前赴京神社參拜、其他一隊赴宮內府在門前三呼萬歲後即赴治安部、仍三呼萬歲表示祝意於四時許、於盛大中解散云【上圖爲祝賀戰捷旗行列在軍司令部門前】

各地同慶（太原）陷落

承德 接到太原陷落之報之承德協和會、鄉軍、國防婦人會、聯合町內會聯合主辦於九日午後一時在離宮楠殿於日滿要人列席下、舉行太原陷落祝賀會、由二時起爲旗行列、六時起爲提燈行列、對戰捷表明祝意、又當日對前線各部隊長拍電感謝、

牡丹江 牡丹江之太原陷落慶祝會、於九日、自午後二時起、於日滿官民五千人參加之下、盛大舉行、然後更行市內大遊行云、

齊哈 接到太原陷落之報之齊齊哈爾、時局後援會、於九日午前十一時在省公署禮堂舉行戰捷祝賀會、日滿軍官民三百名出席、正午於盛會裡閉會、

一方自午后一時半滿日小學生六千餘在市內大行進云

植田軍司令官 慰問傷病兵

滯留旅順第二日之植田軍司令官、於九日上午巡視〇〇部隊外該軍管下各方面、於下午拜訪陸海軍病院、慰問此次事變之戰傷病兵云、

張總理今日抵東京

過福岡發表聲明書

預定九日到達羽田、東京飛行場之滿洲國國務總理張景惠氏、於午後一時十五分由新京抵福岡、因東京福岡間天氣不良、上下行航空停止故飛行機入帝都之意臨時中止、遂於午後六時十四分由博多乘列車在下關換乘急富士號晉京、

變更豫定之張國務總理於九日午後六時十四分由博多乘列車東上、十日午前六時五十分在大阪驛下車偕神吉總務廳次長松本秘書官、由木津川飛行場乘特別飛行機於同七時卅分發、於同九時抵羽田飛行場、而入帝都滯在中之行事均照豫定不變、

聲明書之原文

訪日答禮使張國務總理在福岡飛行場、發表如左聲明

此次余所以往訪日本者、乃係因本月五日在新京簽字之治外法權撤廢及滿鐵附屬地行政權移讓之條約特對於友邦日本之好意、親自向日本朝野、致以深甚之謝、

其二、則以現下友邦日本肅清亞細亞已進皇師、是以對於其連戰連勝特表示感謝與慶祝之忱、同時則我滿洲國立脚於共同國是之日滿不可分關係、亦高揚共同防衛之精神、具有熱烈後援强國日本之意、共之以日本國民以萬古不撓之皇室爲中心、致其一致團結忘私奉公之誠、以是、特亦爲之探問、此外並對於在戰場不幸陣亡或負傷之忠勇將士、亦代表我國民致以鄭重之弔意、予以慰問、方今東亞正在當前之時局、誠屬極其重大、我滿洲國無論當若何之時、悉與日本在世界上同其運命、共其存亡、以故日本國民之覺悟、亦即我滿洲國國民之覺悟也、日滿兩國一億三千萬國民若能徹底的覺悟、則深信即可招來明朗之東亞、毫無異議者也云云、

東京準備歡迎

將舉行大提燈行列

滿洲國張總理、爲致謝治外法權撤廢而赴日、東京市定於十一日午後七時起由中等學校學生、青年學校學生、青年團員、防護團員數千名舉行歡迎大提燈行列云

滿人記者團 昨抵東京

對治外法權撤廢視察感謝並各文化部門來朝之滿洲國訪日記者團一行於九日午後三時廿五分抵東京、直赴麹町植木屋旅館、十日歷訪關係各省致謝意、並視察政治經濟、社會各方面云、

大鷹總領事離哈

代表廣田外相之大鷹總領事、爲慰問外務省警察官、並列席紀念品傳達式之要務業已終了、八日午後一時五十分、由齊齊哈爾歸哈、九日午前十時發亞細亞由鶴見總領事以下館員一同之歡送裡赴新京云

在京城談（此行）使命

在滿洲國歷史上、畫一新紀元、爲感謝治外法權撤廢由新京發乘日滿連絡筑波號就訪日之途之滿洲國國務總理張景惠氏一行於九日午前十時五十五分抵京城飛行場受南總督、大野政務總監、朴滿洲國名譽總領事及其他多數歡迎張總理下機在休憩室同舉祝杯、尤以與舊知總督、總監、作短時之談笑、極爲愉快、於同十一時四十一分一行再乘同機、赴福岡據總理談云、治外法權之撤廢爲滿洲國全國民久所待望之事、今日始得見撤廢之簽字、實爲日本帝國御援助所致、滿洲國上自皇帝陛下、下迄庶民、全國一致欣慶由衷心表示感謝余今回訪日、對此當表示感謝之意、今回治外法權撤廢對內鮮滿融和東洋平和貢獻殊多、吾等應進步向目的邁進云、

國民使節第一報

過下關發表聲明書

盟邦日本帝國 決定 此次以十二月一日、撤廢治外法權、移讓滿鐵附屬地行政權條約、已於本月五日簽字、故爲將我國三千萬民衆之衷心感激及感謝之意、對日本官民上下傳達、派國民使節一行八名（穴譯喜壯次、方煌恩、張明哲、許鹿、徐蔭亭、墨爾根巴圖魯、伊瓦諾夫、倉岡克行）於五日在協和會館聚齊、由甘粕總務部長有懇切訓示、由武藤宣傳科長有各項指示、遂於下午二時、歷訪關東軍、大使館國務院、外務局等關係方面辭行、於六日上午七時半使節一行參聚於新京站、於田邊參議、徐新京市長以下協和會職員、青年訓練所生徒等多數歡送中、乘八時「光」號車向釜山出發、下午抵奉天、倍受多數人之歡送、共熱情至可感謝、下午六時半到安東亦受多數歡送、其後車入於朝鮮、吾等一行、以日系二、鮮系一、漢系一、滿系三、蒙系一、俄係一之人員組成穴澤、墨爾根巴圖魯、倉岡四氏均通曉國語、張明哲氏亦能解露語、談話頗有趣味、齊忽爲一見如舊、當約定左列各項、一、各自不客氣、二、將此美良之民族協和現狀、使日本各方面看察、明朗談笑裡同衾就床、於翌七日晨九時早餐、窗外之朝鮮風景、一同均極驚賞、山川皆綠化、耕地均盡心竭力、較數年前之禿山灌溉及借款氣挫神垂、今已如別世界、當營勞傷、惰勤勉之我國農民亦據指導誘掖、五年或十年後將能實現、到釜山即搭關釜連絡船德壽號、向下關而開船、於七日下午七時半抵下關、受商工會議所市議員諸位、大每、大朝、福日、九洲日日、馬關每日等各社員歡迎、於茲吾等使節一行手交聲明書、以致首次赴日之詞於八時半吾等乘車由下關前往東京、

聲明書

對於盟邦日本在今般我滿洲國治外法權撤廢、及滿鐵附屬地行政權移讓將滿洲國三千萬國民之衷心感激與感謝之意、向盟邦日本之上下傳達爲國民使節被派遣之吾等一行現親自接盟邦之明媚風光可懷之國土印一步所感概無量、此次之事盟邦處以我滿洲國爲獨立國家健全育成發於尚友高誼其道義之崇高雄大、國際史上未曾見也我等對於盟邦之此無限仗義熱誠衷心感佩俱向後益整備我國制度民情、以應盟邦之信賴與期待之謀應該努力云

優良社會事業團體

民生部 授與獎勵金

各團體昨已拜領

今年度優良社會事業團體仁慈堂、新京聾啞學園、新京育嬰堂、團體之恩賜財團普濟會補助獎勵金授與典禮九日午前十一時、已於民生部次長室隆重舉行、先由參列者一同、對宮澤普濟會理事長敬禮後、理事長即對拜受者致辭、次由理事長、對仁慈堂（代表者綠計夫女史）新京聾啞學園（代表者孫化南氏）新京育嬰堂（代表者劉靜蘭）分別授與補助金、孫化南氏、於拜受後、又代表三團體致答詞、至正午始禮成閉幕【圖爲授與獎勵會之當時情形】

一掃街市不潔

驅除馬糞試驗成功

使用糞貯器

年內全市一致實行

馬路上之馬糞如何驅除乃爲市政上及衛生保健上一重大問題、市當局者、前曾一再協議解決對策、終未獲到完善之驅除辦法、故於今春市、警各當局遂懸賞募集馬糞驅除新計劃、截至六月中旬、應募者達百數十件之多、經審查結果、以十二件同樣之馬糞受納器濫貯箱當選、今秋復加一個月之實地試驗、發見其他缺點、因即決定採用定於十二月底、新京全數馬車實行使用、至此新京最惹人煩惱之馬糞驅除問題、得以澈底解決云、又查該馬糞貯器、約能存貯半日間之泄糞、每件需費二元五角云、

偽造五角日幣犯人

已被一網打盡

新京署司法系殊勳

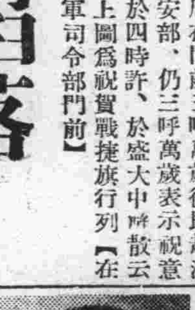

以稀見之精巧方法、偽造多數日銀五十錢銀幣、行使之滿人、經新京署司法係以三年不眠不休之努力、卒全部逮捕、而奏凱歌、偽造團一黨爲吉林省懷德縣朝陽坡生人、在同縣韋山屯居住、一爲無職業之趙日峰（四三）及一爲其弟趙日明（三十）兄弟二人、與趙日宣（三六）及未檢舉之山東省濟南府生人張德冬（五四）四人合夥共謀、於十年八月、先以鑄鐵偽造機械、同年末在自宅密造五十錢銀幣六百枚其中卅枚行使成功、翌年犧續行使、卒以趙日宣惡運已盡被首都警廳逮捕、張德臣見機不妙遠逃、趙日峯趙日明兩人、仍隱居故鄉、續行偽造、其偽造行使額實達三千元之多、茲於八月五日被岩田刑事以敏銳之手腕將二人逮捕、得洩露全貌、近已於極秘中、將兩名犯人檢舉送事、即連同書類解交首都警察廳、遂於九日發表事件內容、

圖上爲犯人趙日峯、下爲趙日明

瀋警廳捕獲 九名惡匪

前於七月十五日在奉天小南門外附近、以手槍狙擊瀋陽警察廳廳員負傷、逃走之一九人組强盜、其後由瀋陽警察廳總動員、管下各署實行調查、直至三日在小北關、北關署員逮捕、舉動不審之强盜團團匪首東勝、名王慶海、更經大活躍遂於八日午後十時、將匪首飛虎瀋陽縣生人名王慶實者三七之一黨八名全部逮捕、沒收現金三百圓、手槍三隻、子彈三百餘發、

上爲偽造銀幣之犯人家宅、下爲偽造之五十錢銀幣

首警充實機能 改庶務爲司法

首都警察廳、前將一部事務移歸長春縣警務局辦理後首警警務益見强化、今該廳爲謀司法事務機能之充實、故決定將現在該司法科庶務股改爲司法股、即自十二月一日實行云、

都門火事

在一小時內 兩起小火警

九日午後八時廿分頃新京特別市西五馬路地籍整理局獨身宿舍二樓、發生火警經滿鐵消防隊並滿洲國消防隊急速馳到火場、燃燒約一坪於午後八時卅五分頃將火救滅、其起火原因係火牆設備不完全所致人員幸未負傷損害亦僅少云、

九日午後七時四十分頃新京大經路運鎖店二樓起火繁華街一時極呈混亂、當經滿鐵消防隊及滿洲國消防署馳至火場急力撲救、結果燒去二階一部同七時四十分頃將火救滅、幸負傷者與損害至爲輕微、其起火原因目下正調查中、

松田處長歸京

前在視察東邊道之際、身罹膽囊炎症、現正在滿洲醫大病院治療中之松田企畫處長、因近接令郎死去之報、遂於九日午後三時半、乘飛行機、赴新京云、

森田國通社長歸京

視察東北各地中之滿洲國通信社社長森田久氏及弘報處出本監理科長、已乘九日午前十一時二十五分着之列車歸京云、

首都出現歡樂地！

國都建設局、爲謀都市美觀、特在國都建設計畫區域內東門外、新建設洋房數百座、以備將市內平康里、新市場壹堂胡同之妓館完全遷入該處、以爲市民享樂地帶刻已建築完了、本月底即名遷移、該局以享樂地之總我稱、改稱爲歡樂地云、

何故自戕？

新京頭道溝鐵道北、高砂町、北四條通交叉點、於八日晚六時頃、發現滿人屍體一具、死者年約三十歲、穿着似苦力之流、經日警署警員聞訊趕到、檢查之下、該死者概手握其身旁電柱之電線、自殺而亡云、

駐奉意領來京

駐奉意大利總領事可爾狄塞氏、爲列席十日德防共協定創立慶祝午餐會、九日搭午後二時四十七分發「亞細亞」號赴新京云、

軋斃騎車人司機逃走

首警廳已搜獲

犯人尚未成年且無許可

最近連日頻發之交通禍之國都、於九日又復發生載重大汽車轢殺事件、係市內富士町六之二丸仲運輸店處、平安北道生人車成龍年僅十六、九日午前六時頃、開駛載重汽車經過吉林道疾走時將在二道河子附近通行中年約四十歲一滿人男子轢殺之旨、九時頃向領警署報告該署立時由阿部部長以下急赴現場、目下正審問中、但開車者僅十六歲之少年、且並無許可證、如此違法舉動領警署對之極爲激怒云、

劇映畫脚本募集

募集規定

一、應募者資格無制限

二、格式 談話脚本式及逸話式文長限四百字之原稿用紙五十張以內（二萬字以內）此外應附以敍述（主題）之簡明概略、但必須作者自己之創作、

一、主題 （內容）純然以娛樂爲主眼之劇映畫脚本

一、募集截止 康德四年十二月卅一日

一、發表 康德五年一月卅一日弘報協會加盟各新聞紙上發表

一、投稿處 新京大同大街滿洲映畫協會企畫課內 脚本懸賞募集係

一、審查 滿洲映畫協會脚本審查員

一、賞金 一等 五百圓（一人） 二等 貳百五拾圓（二人） 外 五拾圓（五人）

三、附則

（一）應募原稿不再返還、

（二）當選作品之一切著作權、上映、上演、放送、唱片及其他之權利全歸滿洲映畫協會所有

（三）當選作品之刪削與修改滿洲映畫協會得自由處理之

（四）發表後如發見抄襲、剽竊等情事一經判明立即取消其當選、

（五）著作人不妨使用別號但原稿上必須詳記作者現住所及姓名

（六）對於應募上一切問訊概不奉復、

株式會社 滿洲映畫協會

吉林市德勝街北山飯店退兌股東啓事

逕啓者敝人等於本年八月一日與王景春等在吉林市德勝街開設北山飯店[illegible]兌出股東[illegible]恐外界不明特此登報聲明

王祝三 陳叙五 同啓

事務所遷移奉告

敝公司新社屋落成事務所遷移地址如左謹此奉告

新京特別市豐樂胡同一〇一號

變更電話 專務取締役 二‐五〇七六 支配人 二‐五六八〇 總務課 二‐五六八二 營業課 二‐五六八一 營業所 二‐五六八三

新京交通股份有限公司

舒肝健胃丸

此藥專治男婦肝氣滯、消化不良飲食停滯時常及心口疼痛、兩脇攻痛、氣逆上攻食積、便秘血熱、嘔吐酸水、心腹脹痛、瘕瘕痞積、氣膨、開胃健脾、退熱、閉悶脹飽、心腹病塊、酒寒、服之平肝順氣、消除頓悶、順氣活血、通暢百脈、化滯散積、消聚、平肝道滯、散瘀、除寒、健胃納、潤腸通便、[illegible]老幼、[illegible]之凡係因氣、因食所患、肝胃各症、藥品、決不欺人、小袋五角、大袋一元、

血毒淋病 尅毒丸

凡患梅毒淋病、[illegible]接傳染、各種梅毒、濁、一切下疳、小便赤腫、袖口疳瘡、魚口便毒、橫[illegible]、[illegible]天落後、梅痘、梅疹、梅毒入骨[illegible]類有性淋病、慢性淋、風毒等症或腎虛、[illegible]血液、專淋毒菌、無論新久、服此藥、即可尅淨毒質、不覺而解除之。每袋定價國幣一圓、[illegible]

總發行 奉天鐘樓北 關東大藥房

大華齒科醫院 開業廣告

啓者茲因本院舊址建築樓房落成內容設備完善新添備最新式各種電氣治療器減迅速拔除諸君齒患之痛苦業於十月一日開幕診療今爲酬謝各界惠顧之雅意對於治療技工取資低廉請駕光臨無任歡迎之至

科目 齒科一般 口腔外科

奉天齒科醫師會畢業 院長 孫國華

地址 新京大馬路郵局前 電話（二）二九九四番

國都飯店開幕啓事

竊惟酒樓飯店爲都市中必需事業、猶我國都新京自大同元年定鼎以來冠蓋畢集建設猛進凡百商業日趨繁榮[illegible]定名爲「國都飯店」一切設施均採取近代化最新式樣[illegible]將擇吉開幕[illegible]

新京市豐樂路明倫街

國都飯店主人謹白

電話二五二二七番

地方通訊

奉省署定十三日召開 各縣參事官會議

【奉天】奉天省公署定於十三、十四兩日、爲治外法權撤廢、舉行最後的參事官會議、協議左列各案、
一、關於阿片、麻藥公營之件、
一、關於資源調查法之件、
一、關於滯納稅整理之件、

奉市童子團加盟式 今日舉行 同時由金團長閱兵

【奉天】奉天市童子團、自本年春季由省公署教育廳改歸奉天市公署管理以來、對於其內部之整理、不遺餘力、茲該團團長金榮桂氏、於十日在城內大南門裡市立文廟小學校舉行該團第一次加盟式、並於式典當時、舉行閱兵式、其加盟之順序如下、
(一)一同敬禮、(二)開式之辭、(三)國旗揭揚、(四)皇居遙拜、(五)加盟許可發表(團長)、(六)加盟健兒宣誓代表、(七)團長訓辭、(八)團長閱兵、(九)學校長代表訓辭、(十)彌榮三唱、(十一)國旗降下、(十二)閉式之辭、(十三)一同敬禮、(十四)解散、

岡野指導官蒞任

【通北】本縣前首席指導官岡野兵治、於康德元年蒞任、爲人勤慎忠誠、和藹可欽、對于警務之指導整頓、地方治安之維持、不遺餘力、頗得上峯之嘉獎、商民之歌頌、本年春調轉甘南、今復調回通北、於前日午前九時於官民歡迎之下、抵通北 又前椎木指導官轉勤齊齊哈爾、今井副參事官轉勤拜泉、仍任參事官縣署職員及各機關首領特假座通北飯店、爲該三氏開迎送宴會當晚椎木指導官、今井參事官乘車分別赴任云、

義倉開始徵穀

【延吉】本縣依義倉管理規則、于前日對管內各村分會通令一律開倉同時開始征收積穀、以備荒歉之需云、

縣農事合作社 施行共同購買

【海城】縣農事合作社、爲謀農民福利起見、成立共同購買部、已於本月五日、開始施行、將來分配各村、其規定價格、實爲便宜、聞共同販賣事項、其施行之期、當在不遠云、

祝賀上海戰捷 洮南舉辦提燈大會

【洮南】上海戰捷市民祝賀大會、由協和會主催之下、業於明治節日在廣昌門外神社盛大舉行、當日由午後一時起始全市官民學生、於神社參拜後、舉行執旗遊行、及提燈大會、市內交懸日滿國旗、四民喜氣洋洋、處處表現昇平氣象斯會實爲洮邑空前未有之壯舉、茲將當日會序行事覓誌如左、
一、開會、二、日滿兩國歌合唱、三、日滿兩帝國皇居遙拜、四、致詞、五、對事變戰歿者一分間默禱、六、對於皇軍感謝文決議、七、祝詞、八、大日本帝國萬歲三唱、九、大滿洲帝國萬歲三唱、 又本縣於乘祝賀大會機會、爲使民衆對於目前時局特別明瞭起見、於三日由縣署方面與協和會共同主催宣揚建國精神週間、舉行各種講演及映畫等工作、並在俱樂部映演電影、時間由六時至九時、一般民衆均爭往觀覽云、

小國民之赤誠 表演新劇慰問傷兵

【興城】本縣、柳城小學校、民倉小學校、旗倉小學校等、爲慰問在興城溫泉病院調養中之友邦傷兵起見、特於十一月三日在該病院表演日語新劇、以資慰勞、劇中情節頗多精彩、且共架頭、導演者、爲四本、捷代、王紹勳、劉玉環、均富有戲劇學識、珠聯璧合、呈相當之盛況云、

街公署副街長 近將發表

【龍井】龍井街公署副街長行政科長、相繼出缺、後任副街長已內定由龍井國防青年會長許慶氏接任、並兼行政科長至總務科長將起用當地成城學校長楊慶豐氏、內即將發表、按新任兩氏、均爲當街素孚信望之青年有志云、

花園街火警 赤子險葬火窟

【營口】前日午後六時五十分頃花園街八六號之六若林富士雄氏住宅發生火警、日滿双方消防隊聞警趕至撲救、至七時十五分半始熄、當火起時若林五妻赴支那語夜校學習滿語、其生八越月之襁褓兒方在牀睡、該婦聞警馳歸當以電話報告消防隊、氏隣石井氏冒險忘身破險將已窒息之赤子由火海中拯出送往營口醫院救治、起火原因乃炊後火爐未熄延及板壁致損失程度達國幣四百五十餘元、幸赤子無恙云、

肺結核預防週間 聘請各醫講演 各影院放演衛生影片

【哈爾濱】哈爾濱市公署、警察廳爲喚起市民注意衛生、於聯合主辦之下、由七日起、至十三日止、舉行第二次結核預防週間、除聘請各大名醫講演外、並在各電影院、及公共場所、舉行衛生電影映演、茲將世界結核病症發生之比較數誌之於下(對一萬人之比)

哈爾濱市	三〇
南滿	二〇
日本	二九
法國	一七
意國	二四
瑞國	二三
英國	九
德國	九
美國	八
丁林	七

在此週間、特請哈爾濱漢醫學研究會會長高仲山先生講演預防方法、有裨益於市民極大云、

慶祝法權撤廢 各縣舉行紀念式

【新民】月之六日、爲撤廢治外法權紀念日、本縣公署、期前籌備安協、並函知各機關團體、是日上午十時、齊集縣署門前隆重舉行「慶祝典禮、同時由縣長、參事官、報告撤廢之意義、閉會後、全體持旗遊行、市民懸旗獻燈、各機關、休假一日、以資慶祝云、

【龍井】日滿國交劃期的大事業之治外法權之撤廢條約、於五日正式簽字、此爲日本國民以絕對的友義待我、爲此紀念起見龍井街公署主催下、於六日下午一時假商埠公園內以如左之順序舉行紀念式典、
一、開式、石橋龍井街長、二、日滿兩國旗揭揚、三、向日滿兩國旗敬禮、四、日滿兩國歌合唱、五、回鑾訓民詔書奉讀、石橋街長、六、式辭、七、講演、川村間島總領事、八、日滿兩帝國萬歲三唱、九、閉式石橋街長、

【又】十二月一日於龍井延吉、圖們、琿春各地方、均舉行慶祝大會云云、

村民演戲酬神

【西豐】縣境多山尤多砂地、今夏亢旱、苗禾枯萎、全縣三十八村、村村祈雨、會逢其巧、甘霖驟降、田苗勃然而興、農民均謂秋收有望、曾許願演戲酬神、刻値秋禾登場、該縣爲償宿願起見、特於月之十九日起、至二十五日止、演戲七日、藉以酬神、戲台搭於小南門外、由西安縣聘得、班坤名角、演各種文明曲劇往觀者、人山人海、大有萬人空巷之概云、

冀東消息專欄

減輕民衆担負 各鄉將重行劃分

【山海關】本縣所屬原爲六十四鄉、而民衆擔負即竭力支持、俟經冀東政府通令改編鄉政、奉令改編爲一百鄉、各鄉民衆時有具情陳述不堪擔負情形、張縣長有鑒於斯、擬將全縣各鄉重行劃分、以減輕民衆擔負、俾郵民艱、刻正詳擬一切計劃、俟呈廳核准後、即可施行云、

警局新職員 已分別視事

【唐山】本市警務局秘書主任周錫崚呈請辭職、已經照准、遺缺委李振忠充任、又一等科員乘會計主任、趙光印辭職照准、委陳萬瑛接充、一等科員乘庶務主任范緒珍辭職照准、委甯桂棠接充、已分別視事並通令所屬一體知照云、

教育廳調查 各縣日語教育

【唐山】冀東防共自治政府教育廳、以各縣校日語教育、多經附設或設立、爲考查其教育現況起見、特印製日教育現況表一種、分令各縣校限於文到十日內、依式照塡呈報到廳、以憑察核、所調查爲一、教授日語中日人姓名並履歷書二、日語教員俸給三、俸給由何項開支四、開始辦理年月五、使用何教科書六、教授處所七、日語學生人數八、每一週習日語幾時等八項已令各縣分飭各校迅予照塡報以憑彙集核示云、

冀東政府通令防匪

【唐山】冀東政府鑑於地方治安、極爲重要、薊縣一帶、曾有匪患發生深恐各縣仍有隱匿者、圖謀不軌、於昨通令各縣、一體嚴防、加緊查緝、以杜亂源、而靖地方、各縣奉令後當即遵照辦理云、

布販被竊

【山海關】邑西秦皇島西前街利增永木舖、執事人宮殿英、年二十許、豐潤縣人、該舖院內住有布販數名、每日出外貿易、夜晚推車返回、錢貨盡存該舖、同院住有宋某有姪名國有、年二十五歲、前在四合成傭工、因故被辭、現已賦閒、常來探視其叔、月前宋國有又赴該櫃、見人均出外、頓生歹念、乘機將鎖用磚打開、內中存有大洋一百二十元五角、均行竊去、逃之夭夭、迨宮某回屋、房門大開、錢櫃落鎖、檢查櫃中之錢、一文無存、乃知被宋某所竊、刻正四出派人查找云、

奉市儼如交通地獄 汽車一再肇禍 慘 一日撞斃兩人撞傷兩人

【奉天】關東軍奉天倉庫第二支庫之汽車、由內良竹治駕駛、(現年四十四歲)於七日午前九時五十五分、行至一經路南口(由十一緯路自西東行)適有柏村木廠運木推車兩輛前行由王福林、(現年二十七歲原籍山東省臨邑縣 現住二十三經路、門牌一六號)顧嘉瑞、(現年三十一歲、原籍河北省、保定縣、現住二十三經路門牌一六號)二苦工推挽前車、宋守義、(現年三十八歲、原籍山東省單縣朱庄)推進後車、竭力運轉中、該關東倉庫汽車、亦正急馳間、驟難停止、便撞於後行木車、殃及推車三人、其中宋守義頭部撞破、流血如注、當時殞命、王福林及顧嘉瑞、均負微傷、日本憲兵及日本領事館警察署、並南市場警察署各關係機關聞報均立即趕至現場、當經憲兵隊及領館警署指導之下將負傷二人抬往醫院、施行應急治療、死者即暫令掩埋現正研究善後中、

【又】近日以來、奉市內交通事故屢屢發生、七日上午一經路發生一起、當餘波未息之際、午後三時許、鐵西署管界、又有市虎肇禍、其經過如左、
奉天市公署汽車、司機人孫志良、因有事求助手王明珍代爲駕駛、七日午後三時五十分許、王駕駛行抵鐵西署界內景星街中間時、有一男孩攔阻馬車一輛、向車夫討錢、王某因技術不良、致將該男孩撞倒、頭部撞碎、即行斃命、嗣經警方將肇事司機帶署處理、對死者判明爲南五路六十四番地宵榮華之子名小華年方十歲云、)

省署派員視察柳河

【新民】新民本縣之柳河爲患、居民歷年受災、縣當局、爲避免災害計、乃興工建築、堅固河堤以防泛濫、今已修築數月、行將竣工、於昨日省公署、土木廳工務科長、一行三名由奉蒞新、經縣署、王技士引導前往、柳河沿岸、實地視察、新築河堤之工程云、

契稅宣傳員下鄉

【雙陽】縣公署、財務局爲康德四年度、大租地捐、已由十月一日開征、現已月餘、各地主按期繳納者、固屬不少、惟觀望不前者亦居多、縣長深恐人民對新舊契紙稅捐、土地分劑等手續、多未澈底了解、該局長、楊維邦氏、請准派宣傳員、分往各區宣示講解、計一區派崔啓德、二區楊振鐸、三區李主任、四區唐主任、五區王主任、六區郝慶文、現已先後到各區、按保甲開始工作云、

大連消息

大詔渙發紀念 連市隆重舉行

大詔渙發紀念日由大連市役所主催定於本月十日午前八時假大連神社及沙河口神社、嚴肅舉行紀念式、因爲現在當國民精神作興期間、想屆時市民參加者定呈踴躍云、

大連港十月中 來往外人統計

大連水上警察署高等係外事班、每月對大連港出入之外人數目、作一統計、但十月份比較事變初期之八月份實有激減之傾向、而八月中來滿之外籍人士、男四四八女四一九、計八六七名、但十月中來滿者尙不足一半之數、計男二五九、女一一四此種減少之原因、八月間爲避暑期、各地外人咸來星個浦納涼、而十月之激減、以事變大起上海青島航路之缺航爲最大影響、八月中自青島來滿者三四六名、十月中僅九名、而離滿者八月十月無何大差、前者男二八五、女一九九、計四八四名、十月間男二八九、女一二七、計四一六名、其間往地以天津爲最多、八月一六九、十月二三七人、若按國際別之大部分爲白系俄籍商人、八月間一一四名(男六一、女五三)十月一六七名(男一三六、女三一)云、

協會印製各種傳單

滿洲帝國協和會、大連支部爲宣揚王道、印製各種傳單、貼佈於各處牆上、其內容爲各種記事及畫報、並友邦皇軍在前線作戰佔領後之各種盛況、及對待華人之親切情形、所以圍觀者極爲踴躍、而可一目了然、與軍閥時代相比較則有天地之分、故觀衆莫不異口同音頌贊皇軍之功德云、

大連署衛生係 檢查不良食品

大連警察署衛生係、當此初冬氣候漸寒、各種食物易於存放、不致腐亂之際、爲恐管內各販賣店乘機存置各種不良食物而魚目混珠銷售市民偶一食用、即罹疾病、故該管警署、於月之四日總動員飭令各派出所、對管內之飲食店及販賣屋、嚴重加以檢舉、倘存腐爛食物、決行沒收、因之大連署內衛生係門前堆積之各種不良食物頗多云、

協和會市本部派員 赴各分會講演 第一日爲久安區

【奉天】協和會奉天市本部、爲謀會務之澈底進行、及宣德達情起見特由本部派員、赴各分會巡迴招開役員會及講演會、已先期通知各分會、屆時選擇適宜之會場、於講演會時、並使會員及一般區民多數參加聽講、其巡迴時間及場所如左、(時間每日午後一時起、)

久安區分會	十一日
篤信區分會	十二日
永信區分會	十三日
中安區分會	十四日
平安區分會	十五日
福仁區分會	十六日
興安區分會	十七日
阜安區分會	十八日
德安區分會	十九日
鎭安區分會	二十日
永安區分會	廿二日
靖安區分會	廿三日
保安區分會	廿四日
治安區分會	廿五日

後方國人應團結一致 務期掃盡東亞之赤氛 哈協和會排共週間之宣傳

【哈爾濱】協和會哈爾濱市本部、七日爲排共宣傳週間之最末一日、該部爲擴大宣傳、使一般人民瞭解殺人放火之共產黨之暴虐、除各地舉行講演外、於當日上午十時起、編汽車隊遊行、滿載排共傳單、在道裡散放、茲將其排共之傳單誌下
諸位同胞、快快起來排共啊、因爲國際共產黨、現用種種巧妙方式、來破壞東亞和平、剝削人民福利、並蠱惑中國軍閥、抗日反滿、勾結土匪、攪亂治安、隨地放火殺人、到處坑家蕩產、實屬世界公敵、人類惡鬼、如中國被赤化地方、所殺民衆、乙有數百萬、强奪財產、不下二百億、其他强奸惡霸、不想見啦、今更變本加厲、積極逼來、同胞趕快醒悟吧!現在中國已被赤化籠罩、共產賊子、正向我們緊張擴網幸我皇軍、爲顧亞洲和平、拯救中國民衆、對於聯共之軍閥、大張打伐、不久當可殲滅、我後方國人、更應團結一致本日滿一德一心之精神、作共同防衛排共之壯擧、務期掃盡東亞之赤氛、共享和平之幸福、則東亞各國幸甚、滿洲人民幸甚、

土地申報展期

【依安】本縣因政變、受匪賊之亂、致將良好土地、拋荒許多、建國以來、經當局再四援助、在段之戶均已開墾申報納租、而未在本縣之地主、亦非常之多、縣方再四調查督促申報、但仍有置之不理者、故縣公署佈告督催申報佈告如下、
爲佈告事、案查本縣前奉龍江省公署稅務監督署訓令內開飭按部頒要領、整備蒙租地稅、地捐、徵收台帳、以期徵收成績之向上、等因一案、當經樹立進行、計劃着手施行、並經於九月一日佈告週知、限於九月末日申報各在案、惟查此案本縣業經派員分赴各保甲、實地調查、現已辦理完竣、經檢查申告書內、無申報者、尙有一件餘件、想係各地主遠居他縣、對土地申報期間仍有未行明瞭者、茲爲維持人民產權計、將土地申告期間再行展至本年十二月末日止(陽曆)以示寬大、務仰各土地所有人、務須遵照右列期間迅速塡具土地申告書、申報、如逾此期間、即不再展期、對無申報之土地、定按地主所在不明處、除分函各縣市旗外、合函佈告一般民衆 即便遵照、依期申告、萬勿稍延、致棄利權云云、

國民精神作興週間

【勃利】十一月三日爲明治節、協和會縣本部特主辦國民精神作興週間、其行事如左、一、日滿國歌合唱、二、友邦皇居遙拜、三、周縣長及水島事務長致詞、四、男女學生作建國操、五、日滿兩帝國萬歲三呼、六、解散、

延吉龍井圖們三街 區域近將擴大

【延吉】延吉、龍井、圖們三街之區域問題、于去年十一月街村制度實施時、即依從來境界爲限外並未正確規定、故近來龍井、圖們兩街之區域質問、已多有物議、而延吉縣森山參事官外幹部、亦曾數度出張直接調查、研究、現關其區域、已從新制定完了、並于本月二日向省當局申請中對于三街之面積、確係較前擴大云、

吳股長視察歸來

【哈爾濱】爲使國內社會事業向上計、民生部特於十月十五日召集、奉天、吉林、龍江、安東、間島、哈市等社會事業負責者赴友邦各大都市參觀、市公署社會科特派社會股吳震澤股長前往參觀、該股長於六日返哈、所參觀之地無不盡善盡美云、

道外搶案

【哈爾濱】道外中十二道街八號、泰記毛織工廠、執事人張文正、年四十一歲、河北省宛縣人、於月之八日、上午七時許、正在開門之際、忽闖進匪人二名、一人把門、一人手持尖刀、進室後百般威嚇不令聲張、當即搶去青市布袂袍一件、灰布棉袍一件、共値國幣六元、二人並將賬棹抬於十二道街南頭劈開、搶去天津宇大洋四元、現洋

蘇局長等赴錦

【阜新】爲參加錦州省垣開催農畜產品評會、阜新縣內務局長蘇正本率領 本縣農會 職員四名、於五日早七時、乘車赴錦參觀、以資借鏡云

海上警察科長易人

【營口】營口海上警察科長西源氏、榮陞奉天省警察學校主事、遺席未便虛懸、已由吉林省公署警務廳窪田五六氏陞充、氏歷充關東廳時代警部、及營口警察署勤務、此番榮任新職定能勝任愉快云

瀋縣八區火警

【天奉】瀋陽縣第八區新民村副村千佛寺庄子、門牌二四號、住戶農民宋德玉、年三十二歲、六日夜十二時許、因灶坑餘火延及柴草堆起火、因深夜救護稍遲、以致將房屋衣物、完全燒燬、幸人畜未受其災、嗣經村民救滅、結果、燒草房兩間及衣服物品等、損失約百元云、

阜新設警察廳 在海州建築廳舍

【阜新】炭都阜新、自都市計劃着手進行以來、發展之速、有出人意料之外者如人口之增多、商賈之雲集、大工場之建築等等如朝日之上、大有一日千里之勢、地面如此繁興、警察廳之設立、爲當前之急務關係者亦積極籌備、以期早日實現、廳址擬在海州新市街、中央廣場側、第一期建築費爲四萬圓、已於四日午後四時舉行地鎭式、豫定二期建築費十萬圓、候第一期工畢、即續修二層樓房云、

歡迎函購 本店在各大城鎭設有代理處以便購用如無代理請逕向本店函購藥價先惠郵費照價加收一成但滿十元以上者豁免
頭痛藥 主治一般常習頭痛偏頭痛各神經痛及暈眩並能消除鴉片嗎啡酒精等毒每袋三角每打三元
虎骨花蛇藥酒 專能驅風散寒開竅止痛主治筋肉疼痛關節痠痛四肢麻木半身不遂一切內臟風寒疾患每瓶三元
虎骨熊油膏 主治筋肉麻木關節痠痛四肢疼痛肋間作痛小腸疝氣肝胃氣痛月經不調赤白帶下等症大張一圓小張六角
總發行所 奉天市大南關西大什字街電話四、二八七〇 老福順堂製藥商店

公茂照像館
弧光鏡頭 躍進新京
聞所未聞 當祈一試
大優待雖已取消 定價力求從優
技術之突飛猛進 海內堪稱第一
地點 頭道溝三笠町四丁目電話三—六三八〇番
城裡大馬路四馬路口電話二—一四二八番

新田牌膠皮帶
富士牌電較子

價格低廉品質優良之貨、爲人人之所願求者、而此貨實足可滿足如上之要求矣
新京日本橋通十八
電氣之店 伊關商店
電話【三】二〇四〇・五七五一・六六六七

咸權之界斯
老牌 Century 世紀牌 日滿政府註冊商標

營業品目
得意佑牌唱機
世紀牌唱機
得意佑金牌唱針
銀鈴牌唱針
世紀牌赤罐針
華德牌扁頭唱針
得意佑牌扁頭唱針
唱片之生命在唱針 DIK唱針榮譽之極妻 日本全國所謂之內外唱品品質對照展覽會本唱針與現代最高級海外製品比較審查推爲凌駕外貨之傑品
製造兼總發售處
奉天隅田町九番地
株式會社 大一組滿洲出張所
電話(長)奉天(二)四〇八二番
振替口座 奉天二三二番
往來銀行 滿洲興業銀行
本社 大阪市東區淡路町四丁目
DIK MANUFACTURING CO. LTD.

文藝

槍

李忻

魏五身上僅穿着褲子，褲腿捲到膝蓋上面，拿着糞耙在槽脚裏除糞。把糞翻底後，加上一厚層麥稭又推了兩小車土把它壓住工作半晌他出了一身臭汗胳膊也有點發酸，不禁感嘆，自己快要不中用了。丟開鋼鍬，舀碗水倒在個破瓦盆裏，蹲下去洗手。這時候，他的小三跑過來嘴尚嚼着黑麵饃。

『爹，舅來了。』

『嗯，』魏五用掛在門環上的布衫擦着手，很慈和的答道。『先回去罷，我一會兒就來。』

他把脚隨便冲洗一下，穿上鞋子，將使用過的農具又安置就緒，才曳上牲口屋門，回到家裏。

淺進門，就聽見老婆子在發脾氣，但淺頭淺腦的話語並淺激動他，只是略微意識到婆媳吵嘴的厭惡不過等他進了堂屋，才發現自己猜錯了，女人似乎和她兄弟生着氣。

『……當初你爲什麻出頭替他說合這事，你該知道他靠不住。現在又要退東西，我們那裏去給他弄錢！你……』

『夠了，夠了……』那位兄弟喚他姐姐再說下去就打斷了她的話。回頭看見了魏五，突然遇着救星似的站起來。『好，這事我跟姐夫說。』

『就跟他說！』老婆子轉臉對着丈夫，氣色很難看話如連珠砲般的放射出來『你想，咱不爲手頭急，會在那隻看家槍上起念頭麼！三月前，他領着王二順來買槍時，自己張狂的說兩個人很好，王二順不只家有錢，人也很老實，敢保險。你這老糊塗，就先收了三十塊錢，把槍讓他背去。現在那五十塊錢不給，倒想退回槍來。這多希奇，把人家的槍拿去看了三個月家，時候略乎定，就想過河拆橋的退槍那才是——』她說到這裏覺着自己毫無辦法，氣暑沮喪。『他要是不要那三十塊錢退槍也可以。』

魏五約略知道了事情的內容，心情和前年打仗後他想法把屋後落的未響砲彈拿開一樣，懷着不安全的恐懼。他坐在小板櫈上疑懼的眼光射到內弟臉上

『唉！』內弟發出一聲緩和窒氣的嘆息。『姐姐脾氣太急燥，不容我把話說完，就連湯帶水的罵一頓好像是我在裏面搗鬼——樣。』他望着姐夫，見對方沒有表示意見，就把事情敘述一遍。

王二順確是個老實人，到現在他也沒變主意——他要買槍。但大順是當家的，他很狡猾，不承認這異母兄弟的行爲，於是他把在衙門口行走着的舅舅董獨眼撒來，打算强迫二順退槍，不然，錢由弟弟私房拿出來，公家不管。二順是笨得嘴都生了銹的人，當然惹不起訟棍，就吞吞吐吐的說：

『我……我已經……我把槍背來三個多月，子彈打去一……好幾排，我已經交給人家三十塊錢……』

『哈哈……』董獨眼笑着『眞是殺才東西！把槍交給我，舅準能退回去，即讓用去幾排子彈，他還得照樣拿出三十塊錢來。』

二順怯生生的看着董獨眼的脚，延遲了半晌，終於壯起膽子答道：『那……那我可不能辦這事！』

董獨眼正要發脾氣、當哥哥的微笑着在他耳旁絮語幾句，都笑着走開了。

那位內弟說完事實，又加上些話來表明他的來意：『誰能想到半路上又插入他那鸚嘴！獨眼可不是好東西，打官司像吃葱一樣的不費事，到處訛人找錢花。哼！他正沒處羅生姐啊，恰碰見賣雞的，說不定他出什麼壞主意哩！咱是親戚，這生意又是我的中人，我眞不知道怎麼辦好？』

他姐姐早已不耐煩，到了這時，壓捧在一塊的憤爆怒火藥般的爆起來。『他總歸是個人吧，瞧你說那個樣子，那不成吃人的老虎麼！天這麼高，（未完）

演劇與觀客

廚川白村作　陸傑譯

在以羣集觀客爲要素，所演的劇，是特爲民衆藝術的性質。觀客全體若不成爲一個有機的羣衆，來與共泣共笑共熱燒着，而且與舞台那方的藝術，若不能完全呼吸相合時，則戲劇即不能成立。

然而這劇場，不單以甚麼燕尾服與高緣帽來纏身靜寂的舉止安詳，就算完事，在無論甚麼事也是粗野的沙翁時代的演劇，觀客熱狂起來時都跑上台來觀看的情況，在前面說過，就是在日本的戲劇，大捧場的喝采，與巧妙的接聲，也決不是壞的，不是他們若巧妙的插入的時候，倒反作出全體緊張的氣調，生出詩的押韻那樣與舞踏的足拍子的效果，在法國的古劇場，在戲台的當中，故意的爲喝采的特殊喝采者的一團，使着他們爲巧妙地拍手與接聲，就在日本的維新以前，在門口拿掉儿，是曾有過這個事管變的人的，不過他們不是像所有的學生雄辯會，與議的諷笑者那樣，盲目的來諷笑來拍手，在接聲的他們，應該這樣作或那樣作，都得記在心裏不得不有與成駒派等和合那樣子藝的觀劇。

我每回看劇時，痛切地感地日本的劇，比演劇的自身，成與他同時，觀劇的改良。是急切的事實。連東京歌舞伎座等，觀客已竟與往年的人們，大異其趣向了，坪內博士等這樣的憤慨着。臨到京坂的劇，就要想着不是更要甚一層嗎。爲飲食或爲與女子調戲來觀劇的人。現在不還是很多嗎？爲資本主義演劇化爲商品，成爲只要出錢就能看去的東西時那麼劇場藝術的本質，已喪失一半了，得依着舞台與觀客的融合，若不能這樣，那藝術的民衆化社會化，也都成爲望不到的事情。（續完）

積夢

馮伊湄

我們的生活很寂寞，但夢境却常開着璀燦花。

不管是想望追求底雛形的白晝夢，抑或夜裏悄悄踰過潛意識的關欄跑出來的，不知何時被什麼壓下去的潛隱，這點綴寂寞生涯的兩朵虛幻的花，總常開的那麼熱鬧。

原是兩個極愛做夢的人，而且又是多麼難禁於作夢，夠儲藏許多複雜離奇夢的屋子啊！

所說的屋子是包括幾乎該算在一起的外景。

屋子古舊的荒凉，簡直有點破廟似的氣息——頗大的院子背負着寬大的走廊，北面高大的五間屋，每間還背負着一個小套間。挑開蜘珠網，陳舊間板露出粗糙而雕工活潑的浮雕，間隔的別致也證明往者主人的匠心。略爲配上簾子，掛上壁飾之後，賤價的房子居然稱心而適用了。南面三小間玲瓏小巧恰好做書房，去年友人送來竹樹就種在這前面小廓外，於是小屋的每個玻璃窗都嵌着一幅板橋佳構，夜間燈滅，月亮把竹影送進來，寫在粉墻上，風動竹搖影那美，眞不知就誤人多少睡眠。

除了竹，院子一共有樹三顆，靠西一樹馬花，是纖細紅羽組成的胭脂色花簇，樹大花多，打殘春開到初秋，在這段長時間裏，院子西角，全罩着輕艷的紅雲。不，該說是胭脂色的霧靠東，大梨樹伸張着好看的枝杈，夏天那蔭影把南廊連接起來了，春天呢，花開時一樹銀花落時一地雪。在它背後，是一棵略爲瘦弱的林擒，春末開幾朵淡紅花，也結鮮美的菓子。地下兩叢鈴蘭之外全是一點繁茂的亂草，野草有時也開出金黃而細小的花，像星星坐在細弱的花梗上。

大廊子用處最多，猷坐暝想外，夏天兼了寢室的職務。從主人以至借宿的客人，入夜歇在一排行軍牀上。從薄羅帳子往外望，滿天星斗便像天女舞罷歸來襟上的夜光花，散落在樹枝上，垂頭的月也似乎伸手可摘，空氣清的像水，月光滿的像水，人便成了水國的游魚，連夢境也分外清凉了，牛郎織女瀕來入夢，是廊下人特有的權利。何況入夢之際，有什刹海蛙哥兒們的合唱，清晨又有啄木鳥來叩夢的門呢。至於黃昏時節梨樹下一頓粗肴，石階上一場『夢話』，也都是耐人尋味的『家常』。

這是有趣的屋子，詩意的生活，只可惜不該我們這時候住，該在三十年後勞作之餘的休息而現在因了×的病，因了我的懦弱，被逼於選擇了這生活，伏櫪的馬似地，只能把一顆熱切與奮的心，交給無聊的夢想！讓牢騷染遍片片竹葉梢，讓馬櫻花托着種種荒唐夢。

什刹海却是人間味十足的處所。稱爲海的是一個大大的荷塘，當中貫過一條柳徑，塘的周圍也全是垂絲柳。柳徑打端陽節就開始成爲熱鬧的『荷花市場』，沿路兩旁排比着茶棚，小貨攤雜要，跌交，戲抬……吃的玩的都全。遊人與北海不同，北海多半是腦滿腸肥的人們在鉤心鬪爭之餘來消費點精力，一副自傲自是的神態，往往和大自然不大調合得來。這兒却多半是小手工業者，與商店夥計小工徒們和他們一些老少家屬，他們都是一分汗水掙來半分食，偶然偷來半日閒，求一點自以爲非分的享受。他們的享受是，幾十枚吃飽全家的點心，花一大枚可以坐在長板凳上聽完一段長長的故事，賤價的茶水。女人們在雜貨攤子前徊徘不忍去，孩子們看西洋鏡或變戲法看的手舞足蹈。男人們帶着家小或邀了朋友蹺起脚坐在長凳上喝點蓮子粥或幾兩白干。這在他們眞是難得的幸福，純厚的臉上都有天眞的喜悅擠在這羣安分良民堆裏，心裏有一種說不出的自在鬆快。容易覺出人世的可愛來。

夏天一過，什刹海另換一個境界，茶棚小攤全都撤去。讓四週四轉的楊柳獨占了金黃的日色，賸下有限的幾朵荷花在西風裏顯出伶俜孤秀樣兒，楊柳多半伸出在水面，每棵都有獨特的姿態，各具風趣有人留意過她在水邊俯身沐浴散開的長髮的村姑娘麼，臨流的柳，可不就那豐姿？東面漫長的柳絲盡頭，一點紺紅高聳，像貼在遠邊的一朶紅花似的，那便是鼓樓。此外更好的點綴是駱駝隊踏着落葉蜿蜒而來，或一兩隻驢子搖着細聲鈴噹，這兩種忍苦耐勞的獸類都有着一雙溫柔而發亮的眼睛！如果在冬天，水上結了冰，成爲兩片大琉璃海，琉璃裏隨着天時反映出雲，霞，日，月或淨藍的碧空。道上，披着羊皮的夫役趕着純良的牲口緩緩走過，好一副圖畫呵！×有時被炫惑的發了呆，夢囈似地舉起手：『讓我來畫，畫他十幅廿幅，讓全世界的人看看我們的北平……』但突然他停住了，只有我明白那不說下去的原由

我們把屋子叫做積夢齋，把『人間』『天上』，全圖入內，因爲它們和我們是這麼認識，這麼熟悉，幾乎沒有一棵什刹海的楊柳會被我們忽略白塔在四時晨夕裏的光影也逃不過我們的留意連三歲大的圓也常一起牀就嚷，『媽，什刹海去罷！去問候那些楊柳昨夜可會睡好？可乖？』×本來就像生長在陸光裡的草木似的，一到空曠地就心寬。計算起這兒記下來的夢，有一半是在那些茶棚，假山，風裡日裡做出來的，那兒的草木山石，也如家中的花竹一樣，聽聆過我們幾許喁喁，加入過我們的夢境。

『積夢』，原是個不大快意的名稱，悯惜夢境堆積難償，悯惜病軀除了做夢什麼該幹的幹不了，才賭氣似的叫這名稱。人說『擬人說夢』，記夢的該更是『傻老』。但既完全出於情不自禁是樁自制不了的事，也就只好聽其自然了。

母

鶴見祐輔著　關雅彬譯

（236）

朝子心中最使她納罕的就是這邊的旅客多的不成話還不算，走起步武來，都像有些匆迫，各各的臉上也都浮帶一層力氣，看去使人感受一種威脅。穿過這個廣間，來到另樣地一個廊下，其高雖照方纔廣間矮有六尺，可是到處點些煌煌地電光，路傍還有成行的賣店，裝飾都是光怪陸離，所有的樓梯，看其光景，雖至多不過是六七年，但因爲成天成夜地給千萬萬地人脚踏，日子一久，竟落成窪坑了。樓梯登到盡頭，就是表面地遊廊，拐過右邊，推開廻轉的玻璃門，像進入另個天地裏，右邊廂好是個花廳，所有的花枝，不外蘭花，薔薇之類，但放吐出來的濃郁的香氣，能夠蓊勃地冲入鼻內。據說這邊的薔薇一枝，竟有值上十六圓的，緣因是用在情人的餽贈上的。

繞過曲曲地遊廊，登完滿敷紅絨毯的樓梯，又進個宏大的房屋剛進門來，只覺有些分辨不清地一些胭脂和香水一類氣味，舉目瞧下去，馬上有好多好多人的小集團，擠進朝子的視野。這裏有些男子，穿著很黑的洋裝，相互混亂著，其中也有些摩登的少女身上纏著各色的艷裝，戴的小帽都看不見眉毛來來往往。嚷嚷鬧鬧，不亞於走馬燈。

『這又是個什麼所在？』朝子又問了一句。

『眞是少見多怪，朝子你猜也猜不到這是什麼地方吧！』

『豈止猜不著，就是做夢也見不到約！』

『這兒叫做卑爾丁毛阿，在這紐約頂有名的女人旅館，也是變像的密集的女人香窟。你不要離了我好了。』

說話間澄男很巧妙地，穿過了人海，走近一所帳房。澄男向著一個身著流行服裝的，光景好似支配人的一個白胖子，說上幾句英語，只見那個人，一面操著流利的英語一面從那，麗的大理石桌上拿了一片紙，又遞隻自來水筆於澄男？於是澄男，接過了筆沙沙地樣寫自己的名字。隨後那個胖子模打了幾個數字，轉身打開個箱子，其中滿貯些鑰匙，不止千兒八百個，折下來一把一七二八號，叫了一名僕役來，僕役是穿身淺黃金鈕制服的一個全髮青年不過十七八歲，接過鑰匙後，提著澄男的行李，領在頭裏就走。

『怎麼這般快呀！』

『這就叫做能率，你一點一點就明白這個能率正是充滿了亞美利加生活的全部！』

『無論什麼事，要是美國人去，一定要快，也一定要巧妙的，亞美利加生的本質，就是這樣的。』

澄男對朝子釋解了之後，隨著那位僕役就走進去了。這邊廊下，靠右側是食堂，左側是休憩的廣間兩邊的牆壁，滿掛些意大利古代的毛氈，下邊散置的沙發上，有幾名流線式的女性，無聊似地坐著。

『那批女人』澄男微微地笑，連忙把嘴唇送到朝子的耳邊接下去說：『說是在等候她們對手呢！』

『這個遊廊也是做著有名的羅馬法王廳的孔雀廊作法作成的，凡是紐約一些風騷的麗人們，都艷到這兒來，會她們的情人。』

說完話上了昇降機，一氣兒跑到十七層，僕役很器用似的，打開一個房間，正是自己要住的，趕到僕役打開了西南角上的窗掛，紐約的全市都可收進視線以內，很能壯人的觀膽。

『從這上你可看到紐約市是在叫做漫哈達的一個島子上面的，空氣最清潔的一的市街。南邊那座穿天的建築物，就是世界中最高的喫魯萬斯，牠的南邊那些高聳的連串的房舍，是世界金融的中心窩魯街。』

再往前就到大西洋了，每年每年有百萬人的移民渡過海來到這兒來。』

澄男伸出來手，從朝子背後繞過來，抱著她這樣來給她說明。

所以朝子覺著心中開拓像一塊冰在心中溶化了，捨不得當時這種難得的機會跑過去。更感到澄男是位柔溫可愛的人了。他不是可憐我這幾年未亡人的生活，故意的這樣來安慰我麼。

『快來跟我去洗澡吧！這對過就是塘子。要你好好地化一下裝我心纔感痛快呢，你不是最喜歡古帝的撲粉麼！』

『你又討厭了！』

朝子好像一位新娘，臉上高浮着一層紅雲，一面吊起了眼皮來瞪澄男一下。

『你在這兒怎樣瞞我我也不在乎了，哈哈哈，』他橫坐在沙發的一個乘上，輕搖着一隻脚，微微地瞧着朝子笑。

過了片刻，二人果然來到很廣一條大路上了。路面本來是寬的，無奈兩邊廂的大樓都是高到二三十層，倒把這條路顯成一窄條了。汽車前後跟著，一眼數不盡，無論那一台都是發着光的新式車子，兩傍的步道上也滿湧著來往的男男女女。

『今天不是什麼盛會嗎？』

朝子很奇怪的問。

『你倒底是個日本人，這兒不是在東京，有靖國神社祭，這兒每天每天是這樣混亂的，這是第五廣街，在白晝裏算是最繁華的，兩傍的賣店也都是世界有數的，來往的人都是買東西的客人。夜間最熱鬧的是布魯特威那道街，那邊的人多還怕在這以上呢牠長有五哩滿充著劇場哩，電影院哩，喫茶店這一類的買賣。二十年後的日本，怕也要到這個光景吧！』說完之後，鑽進人羣裏鬼混了好半晌，末尾又領朝子進了一家電影院。

附啓：昨日本文，續今日後，誤排請讀者原諒。

信義隆呢絨西服貨店

新到歐西呢羢嗶嘰大宗水獺狐貍皮

本廠現成定做男女洋服大氅協和服制服

一律特別價廉大賤賣

仰希惠顧光臨速購勿失良機也

哈爾濱總號

信義隆新京支店啓

電話（三）四〇八八番　番地日本橋通六三番地

最適紀念贈品

皇軍萬歲

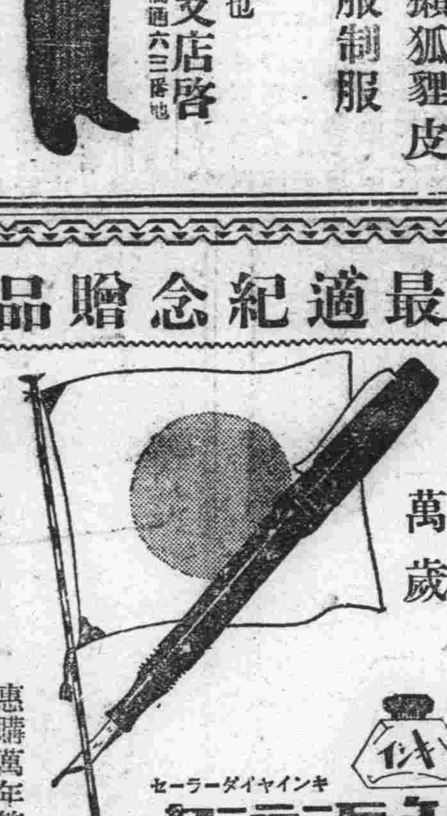

本店最有信用

惠購萬年筆者在筆上負費贈電刻姓名並免費修理

セーラーダイヤインキ

セーラー萬年筆

（水墨拉謝）

新京唯一專門店

西山萬年筆專門店

新京永樂町二丁目一番地　電（三）五六〇九

含有無上滋養貴品

各國醫博士及衛生局推奬

「保衛爾」

老牌神效牛肉汁

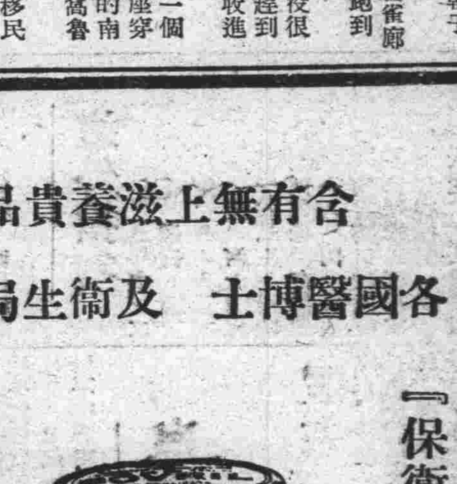

健康問題迎及而解

君服「保衛爾」

精神活潑　身體堅壯

頭腦聰明　添精益髓

久勞不疲　增敵抗力

卻病延年

華能

（滿洲帝國全國各商埠各大藥房商店均有出售）

總經理英商和記洋行

奉天大西邊門外一九五號　電話（二）三一八四號

(2)

科學

烟草　與人有益乎　抑或有害乎　請看科學的研究

『煙草對吾人果有何利益吾人吸煙之用意究安在?』若以此種問題質諸吸烟家，恐難證口無以所對。──即有所答，則曰吸烟爲社會習俗所繫，惟一之應酬用品，則曰，吾人于無聊時，吸煙一支，頓覺心曠神怡，愁念俱，或曰，吾人于精神疲乏時吸煙可使精神振作，作者謹答『所謂社會之習俗，乃有時間的，昔日之風俗，今視爲落伍，今日之摩登，昔認爲過激，日社會永不斷地向前改進，吾人亦應時隨代之巨輪向前邁進，對于社會上不當之習俗，不應盲從附會，惟有以無畏之精神革除之，至所謂吸煙能使人心曠神怡振作精神者，乃出口于無醫學知識之人，殊不知吸煙，僅能使吾人之神經起一時的興奮作用，然影響於吾人之康健則極大』今略述于下，

△香煙中之一般成分、──煙草之成分頗爲複雜，如將煙草燃點取其烟作定性的分析，則可發現有二氧化炭、一氧化炭、不飽和炭化水素沼氣、亞摩尼亞、尼古丁、必力金、水素及含硫黃體極微量、樹脂、樹蠟等則含有多量(此外尚有其他成分、玆不詳述、)上記各物、對吾人身體均有毒害、尤以尼古丁一物爲極劇烈之毒品、

△尼古丁對人體之作用：──尼古丁乃爲林擒酸、拘橼酸、蓚酸等之植物酸相結合而成者，在烟草葉中之含量最多時可達百分之五以上、尼古丁之毒力頗劇烈、即一次服用十二乃至二十米里格蘭姆時、亦起中毒症狀、其急性症狀如唾液泌異常亢進、胃內熱感、惡心、嘔氣、前額部熱感、發汗、前腕倦怠、膝震以致不能直立、瞳孔縮小又散大、再進、則脈搏增加、昏睡、痙攣、譫語、設經過良好、亦須數小時始得恢復、但心臟則蒙障害、且殘留頭痛、

慢性尼古丁中毒時、於心臟發作性異常疾速、或强直痙攣症，但非不治之症、

△香煙對吾人身體之影響──香煙中因含有上述之種種毒質，故對吾人健康上有極大之障礙，以致減短壽命，如小兒吸烟，則發育不全、體質衰弱，婦女吸之，易罹神經病、不眠症、較男子受害尤深、

一、思想力──吾人吸烟、有以振作精神作爲目的者，(尤其是思想家、學生、)此乃因烟中之毒質使神經暫時興奮之故，作經時不久，一俟毒力作用消失後，精神反而疲乏，不但使思想力衰減、且使神經損傷、

二、心臟與血壓──吸烟能使心臟受極大之影響 常見者爲心臟 運動不能按序伸張、失其固有之跳動秩序、美國醫士姜爾氏對於血壓力之論斷曰：『烟或尼古丁、鹼質、有促進循環工作之力尼古丁存於動物體內時、頗能增加血的壓力，對於二吸烟人之觀察，於吸烟時，爲猛烈吸烟後，於一小時餘後，始動脈張大，痕跡最著時，其消失此種現象、』

又據某醫師之實驗，强健人吸一支雪茄烟或一支香烟則發現心臟之收縮不能按時伸張，且使心臟膨脹，於跳動上受血的壓力，此種反應之形狀，每人不一、且每日之反應亦異，

三、消化力──吾人飲食、於唾液中有消化之作用，吸烟人之唾液中有羅當鹼約千分之二，(不吸烟人唾液中亦含有之、但極微量、)此羅當鹼能防礙消化力，故吸煙人消化力不强，易罹消化器疾病，致營養不良而減瘦

四、眼──吸烟時瀰漫能使眼睛發生紅斑，尼古丁能使視覺朦暗不明，瞳孔起變化、

(完)

世界奇獸　美洲的狐尾猴

另有一種畸形的猴是南美洲的狐尾猴(第二圖)、身軀頭顱、尾大如狐，面部有灰赭色短髮包圍，其他各部均黑玉色，兩色的差度極大而且明顯，驟視之如像一個矮胖的老年人，牠的相貌雖可怕，但是沒有侵犯他人、

象牙的來歷　非洲印度出產最多

象牙是一種象骨樣的物質在藝術上和製作上，也和骨一樣重要，象牙的組織緊密質地光滑，用手摸去，覺得十分細膩這些特性，就是和骨區別，象牙和骨還有一個更顯著的差別，可以用肉眼來比較，假使有象牙和骨質的兩種磨琢東西放在一起那麼象牙磨琢成的東西，表面上就顯有美觀，而又有規則的曲線花紋，骨質的東西就沒有這種標記了，象牙上的花紋很容易看出，因爲花紋的顏色和其餘的顏色稍微有些不同，這些花紋，相互錯雜，好像鐘表殼子的裏面所刻的金屬模樣劃成的小菱形一般，世界上沒有一塊骨頭，也沒有別種動物的任何物質，有像象牙的這種標記的，所以花紋是區別象牙和骨質的眞確的試驗，

象牙容易雕刻，容易旋轉表面堅硬，雪白，放光在一年四季中，都有極大的抵抗力，不易變質，不易變性，因此象牙在藝術上，無論是應用裝飾，就特別的適用，擬許多目的了，象牙的主要用度是製刃柄、刷板、彈球、棋子、裁紙刀、屏子柄、梳子鋼琴和風琴的鍵，以及各種精製和裝飾的物件，將象牙切成薄片，可作訂書的薄面爲字時也可用作鎖紙板，

做成商品的象牙，包括各種動物的牙齒，其中以象，河馬和梅象的牙，質地最佳產量也最多，在這三種裏面象牙却佔首位。

象是一種食草獸，上下顎都有發達得很大的臼齒適於咀嚼食料，但是牠從上顎伸出來的兩隻牙，最足引人注意，像馬等所有的門齒，對於這樣飼食的象類，是沒有用處的，所以象是常缺門齒的

象的臼齒在商業上是沒有用的，因爲臼齒在堅硬的象牙質裏面加了一大部分結構鬆散的骨質名叫白堊質的原故，白堊質容易破碎，因此難於持久，臼齒有時用作刀柄，也有削成薄板，用來作鎖紙板的，

非洲象的臼齒和亞洲象的臼齒 却有顯明的分別，這兩種臼齒，硬的琺瑯質都生在齒冠的高脊處，非洲象的臼齒那些高脊好像菱形，但是亞洲象的臼齒高脊，則成壓扁形狀排列，

大多數的哺乳動物包括人類在內，第一次生出的牙齒到了相當的時間就要脫落，然後再重新生一副，這種重新出牙，在動物的終身，不過一次，而且牙齒長到了一定的大小，也就不會再長大的，我們可說這類牙齒是有限生長，把這種有限生長的牙齒來和齧齒類的門齒和象類的長牙比較，那就奇怪了齧齒類動物的門齒自幼至老繼續不斷的生長，象牙的生長也從不停止象河馬，野猪和海象的長牙以及一角鯨所生的螺旋形像角狀的長牙，都是永久生長的，只要是那動物活着的時候，長牙是不會生長的，

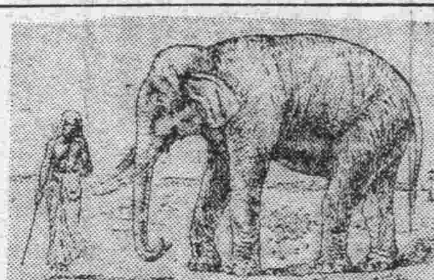

印度象

非洲象比亞洲象要大得多雌的和雄的一樣生有長牙、而且都是極大的，一隻象牙有時可以稱得一百四十到一百六十市斤的重量，長有一丈、

印度象的長牙比較的小些一隻象牙常常稱得自五十至七十斤的重量，錫蘭和暹邏的象，有極美麗極珍貴的象牙，但是一隻象牙稱不滿二十至三十五斤的重量，

野象成大群的聚集，因爲牠們有象牙的原故，也就被人大批的獵捉屠殺了，據總計報告，每年單單運進英國的象牙，就要殺死兩萬隻象

象用象牙連根拔樹，然後吃樹梢上的嫩葉，襲擊敵人，抵禦敵人的時候，象牙也是一種可怕的武器

非洲大探險家貝克爵士、曾經在一個含羞草屬的樹林裏看見一大羣野象大施破壞手段，樹林裡的樹木高自十五尺許多象用長牙起樹好像人類用鐵撬桿來起一樣容易，他看見那樹林完全破壞了，非單樹木的葉子，嫩綠的樹枝甚至樹皮，也都遭剝食淨盡，還遠遠兒還看得一羣大象，吃飽了肚子，閒逸的向前走去、

象牙的性質隨處不同，價值也極不相等，最好，最硬最白，組織又最緻密的象牙生在長牙的尖端，長牙的根部是有些疏空像海綿質地的象牙愈大價值也愈高，因爲大象牙以做大的用度，一隻象稱到一百斤以上的，就可列入第一等的價錢，每百斤約值千元，小象牙重三十五斤至五十斤的，每百斤只值七八百元了，最小的象牙在十八斤以內的叫做小象牙大都用來磨琢彈球，

在西比利亞和阿拉斯加地方的凍土中，已經掘得多量的象牙化石，那種象牙是千百年以前現在已經死絕的原始象所生的，據說那種象牙從前在俄國市場上，每年要銷售到二萬磅之多，有一處同時掘得十隻象牙化石，有好幾隻是重到二三百斤的，這種象牙化石，雖然每年有多量的發掘取出，可是化石的儲藏，仍不完全絕跡、

非洲象

有幾處地方，還可以見到成堆的象牙化石，

河馬的長牙，實是一種很可診重的象牙，比了象的長牙要堅緻光白得多，河馬牙比象牙更能保持白色，象牙是很容易變黃的，從前牙醫要製造牙齒，河馬牙一時很有需要，每磅竟賣到三十先令，現在已經不用，造牙齒已經改用別種原料了，

海象口彎曲的大齒，也成爲一特表發達的長牙，實是一種有用的象牙，但是牠的價植既不勝過河馬，也不超過象的，

(完)

眼球的構造和視覺之動作 (一)

眼、大家知道、是我們看東西的器官、眼有一對、居于面部的上首、作球形、故稱『眼球』、眼球的運動、由于肌肉的收縮，而此乃腦神經使然，眼能見物，乃由于眼本身的構造，與腦神經的作用，但眼見物後，即能知其意義，則有賴于大腦皮層的完整，倘皮層的視區損壞則眼雖仍能見物，但物的意義已無可得知了，眼所能感覺的別，沒有四方面，(A)物之明暗、(B)物之顏色、(C)物之形式、和(D)物之距離、

一眼的構造怎樣?

玆分三步來敍述眼的構造先說眼球的結構、繼說管理眼球運動的肌肉，最後略述和眼有關係的器官，如眉、眼瞼、淚腺等。

甲　眼球的結構眼球可以認爲是一個空心的球體，不過前後和左右的直徑，並不恰恰相等，前後直徑要比較長些，牠主要的可分兩部，向前面凸出的部分很小，後部很大，介于兩部之間的是『水晶體』前面外周的壁，只有一層，稱爲『角膜』，角膜是透明的，牠是由上皮體素彈性結締纖維，和一種特殊的物質組成，這種特殊的物質，當生活着的時候，表示着非常勻的狀態，但經藥水的作用，就可看出，原來是一種特別的結締體素罷了

眼球後部的壁可分三層，最外一層和角膜相連者，稱爲『鞏膜』，中間是『脈絡膜』最裏面是『網膜』鞏膜是不透明的，並且很堅實，包住眼球的大部分，具有保護之功鞏膜之外，復有結締體素蓋着，管理眼球運動的肌肉，也都附着于鞏膜外面，在眼球後端的鞏膜上，有一裂號爲視神經從網膜裏出去之道鞏膜本身就是白色結締纖維組成的，牠和角膜交界的地方，稱爲角環狀溝，這兩部分的結締纖維原是連續不斷的，脈絡膜爲疏鬆的結締體素組成，內藏血管，和鞏膜密切的聯住，後面亦有裂孔，以便神經通過，

網膜是眼球中最重要的一層，牠是由各種神經細胞和纖維組成的，眼之感覺大部分要靠這層膜，因爲構造的不同，網膜又可分爲十層，最外一層，就是和脈絡膜相聯的一層，其細胞具有色素，故稱爲『色素層』色素層之裏，爲『圓柱與圓錐層』，這層細胞和視覺非常有關係，應特別注意，再向裏爲各種大小細胞層、最裏面的兩層(即第九第十層)我們也應注意其一爲『節細胞層』、該層密密地排列着視神經的細胞體，其二爲『神經纖維層』，乃由上層視神經細胞發生的軸狀突組成這許多軸狀突合併成束，就是第二對腦神經(視神經)牠們由眼球後端的洞孔出去，經視交叉而達丘腦在視神經出口的外側 網膜上顯現着一個小小凹陷，這凹陷差不多對準水晶體的中心，故稱爲『中央小窩』，在中央小窩上，網膜特別的薄，而且那第三層只有圓錐細胞，沒有圓柱細胞，

水晶體是一個兩面凸出而且透明的構造，牠很像一只雙凸鏡，牠外包薄膜，裏面是由許多水晶體纖維組成，這纖維原來是從皮體素改變過來的 水晶的兩側，由『毛狀小帶』(或稱懸韌帶)連於眼球壁的『毛狀肌』 毛狀肌是連在脈絡膜上面的一束肌纖維，常牠收縮的時候，可以把脈絡膜向前面拉，因此毛狀小帶得以寬弛，間接的使水晶體更加凸出，

在水晶體之前，有一層結締纖維組成的薄膜，和周圍的毛狀肌連繫，這薄膜上具有各種色素，光線射來時極出如虹一般的彩色，故稱之曰『虹彩』虹彩的正中央留有圓孔，俾外來光線得以透入水晶體，這就是『瞳孔』，由于虹彩的張縮，瞳孔可以放大或縮小，

眼球的中間充滿液體在水晶體，前面的小腔中，液體稀淡，稱曰『水狀液』，水晶體後面的腔中，其液體作膠狀無色透明稱曰『玻璃液』

乙　眼球外面的肌肉眼球外面的肌肉共有三對，都是連于眼眶和眼球的鞏膜之間牠們的功用是在使眼球轉動這六條肌肉之中 有四條是直的，兩條是斜的 牠的名稱是，上直肌、下直肌外直肌、內直肌、和上斜肌下斜肌，上下直肌收縮時，可使眼球上下移動，內外直肌收縮時，可使眼球向左右移動，上下斜肌收縮時 則使眼球斜着轉動，事實上，眼球轉動時多半是幾條肌肉同時收縮的結果，這三對肌肉和三對腦神經發生關係，上斜肌是接受滑車神經(第六對腦神經)的纖維、外直肌是接受外層神經(第四對的纖維、還有上下直、內直和下斜等四條肌肉則受眼動神經(第三對)的管理、眼球的各種運動、都是聽從這三對神經所傳來的命令而行的

丙　眼的附屬器官附屬於眼的器官有三種，眉、眼瞼和淚腺 眉是兩眼上面的兩道弧形皮膚隆起，生有粗而短的毛，稱爲眉毛，其有保護眼部之功

(未完)

科學趣聞

▲木材可以代食品是新近德國卡爾希華爾勃教授所試驗的結果、他用櫸樹木材合同着乳酸是可以吃的、照這樣想、總有一天人們在讀報紙的時候、報紙又可以代替麵包、我們讀一頁、順便吃一頁、

▲人們每一分鐘呼吸次數約數十次、但是大蟒蛇每分鐘呼吸二次、

▲美國是電影業最發達的一個國家、現在有人利用廢的電影片子提取金子、

▲黑胡桃木在美國價值非常的高、一段直徑十吋的黑胡桃木、要售價三千八百元美金、

▲人們吃的蘋果有八千多種、

婦人衛生『健康之書』免費奉送
但請將閣下所開之報名示下』

婦科靈藥

中將湯

CHUJOTO

臂腿腰寒

臂腿腰寒、如不早治、隨即患頭痛眩暈、臂腿凝寒、月經不調、下腹沉痛、腰部酸痛、身體衰弱、面色蒼白等症、卒至不能受孕、而家庭黯淡矣、於是身如行屍、性極冷寂、一切苦惱相隨不去、尊貴的生命終必被奪而亡、蓋臂腿腰寒及赤白帶下之症、爲最可悲可懼者、多因不知婦人病加增之警報、雖惡之而放任不顧或亂治之所致、故須勿遲一刻、早日用中將湯治療根本除之是要、

健康與美

婦女如願身體健康且獲得活潑之美、必須驅盡一切婦人病方能辦到、而名藥之中將湯、最善治療婦人一切病、奇效無比、乃以和漢高貴藥材、而合理的酌合精製者、爲權威的良藥、到人體內、可滋全身細胞、徹底的掃盡婦人病菌、根本的使身體健壯、血脈震衝孟分泌旺盛、美容自然生出、不但日益健康、而膚色日見艷麗矣、

動力旺盛

欲家庭收樂、必須主婦健康、此係當然之理、但每至冬季、病魔最益襲來、而炊事掃除洗濯等事、更須加緊力行、因之身體易患寒症、婦人病如赤白帶下等症隨之襲來、如不愼加治療、則危險立至、又何言家庭快樂乎、然請勿慮、希用中將湯、能使全身生溫少寒、不感受一切病症、精神且覺愉快、動力旺盛、

產前產後

中將湯又爲產前產後之母子保全藥、可使胎兒發育順適、母體不生疾病、保胎安全、胎兒肥壯、故均謂此藥爲最有效之良藥、如常備用中將湯、則可常保健康、得愉快之生活、

(主治)
逆氣頭痛、頭目眩暈
腰腿寒冷、月經不調
下腹疼痛、神經錯亂
神經衰弱、子宮各病
赤白帶下、肩臂寒痛
氣虛感冒、產前產後

各地有名藥店均代售

(定價)

試用分	¥ .20
3日分	¥ .50
7日分	¥ 1.00
15日分	¥ 2.00
23日分	¥ 3.00
40日分	¥ 5.00
85日分	¥10.00

本舖　株式會社　津村順天堂
本店　東京市日本橋區通三丁目
支店　大阪

12-10

長城萬里戰區中行！

—本報特派記者從軍歸來記—

全世界人士的耳目 都不能放輕了萬里長城新空氣的盪動

【一】

萬里長城—古帝王覇業的餘跡、始終給東方的歷史上留下追慕的回憶、在東方千多年來爲後世人瞻仰唏噓的覇業遺痕、堅固比在鐵壁的堡壘、這荒山峻嶺上的鐵壁堡壘、曾經因爲營築這古來國防的怪物、數百萬人的血汗、骷髏是流灑葬埋的荒寂的高峯原野之間、長城、萬里長城、在新代軍械的洗禮之下、鐵壁像泥堡一樣崩倒、古帝王苦心的智慧、在科學的後世人眼中、會將他的雄心消失在倩笑之中、萬里長城、像紙一樣的薄脆、並爲有給後世的中國、供獻了什麼國防作戰的效果、

事變以後、蘆溝橋的一點砲火像是秋之草原上的火花蔓延燒遍到大地、中國於是到處是浴在槍炮火光中、長城萬里也是砲火燃燒中的一角、它是蜿蜒在滿洲國界的正南與西南方面、中國軍隊把山嶺上的堅城當作唯一的灑藉、他們是躱開了現代的文明、而盲目地信任着他們祖先留下的偉業、中國軍隊是把險要的山地、堅固的長城、當作天險、長攻不下的天險！

到底長城的堅固、長城的險要、在軍事作戰上有它時代性的、長城可以抵制了原始戎胡的頑冠、然而却經不起新武器的蕩掃、長城關山的險要與堅固、並沒有發生一點力量去阻止時代精軍的前進、所謂長攻不破的天險關山、飛機越過山的最高峯重量火彈轟碎了荒山砦的頑石、山砲、野砲的進擊、深邃的山谷、一樣地也成爲平地、日華戰事中、萬里長城沿地戰區的火線、是表現了文明與落伍的區分、新戰術發揮在荒山上峻嶺高峯間所表露精華的偉幕、萬里長城區的名關勝地、在不及一個月的作戰經過中、喜峯口、南口、古北口、張家口、居庸關、獨石口、雁門關、娘子關、得勝口、殺虎口、是節節歸到日軍的旌旂之下、千萬里的長城古山、當以這一次的作戰開始領略了新時代軍器的精銳、尤其娘子關、得勝口、殺虎口方面蒙古義軍的蹶起、在東方滿、日、蒙親善提携的高唱之中、亞細亞聖業的理想、在中國軍閥的掃蕩作戰下是漸次接近於實現的境界。天皇陛下萬歲三呼聲、震撼了荒山高原、滿洲國軍歌雄壯的音調、傳遍山谷山砦、大長城的又一端、蒙古英雄成吉思汗的年號、蒙古軍的旗幟是重新飄揚在高地、萬里長城、在歷史上、從此又展開了新的階段、全世界人士的耳目、都不能放輕了萬里長城區新空氣的盪動。

滿洲國國軍之募兵

兵本爲確保國家獨立永昌及國策之遂行、實國家之公器、社會之保障也、乃舊軍閥擁爲自己之爪牙、用以禍國殃民、致被社會鄙棄、以當兵爲奇恥、遂有好人不當兵之語、實堪浩嘆、爲鑒及此、特以募兵宗旨、及現在兵與以前之比較、以及我國家對兵種種之優待等略爲介紹、

查各軍管區胚胎於建國精神、基於建軍本義、爲提高國軍素質、強化國軍威力、以徵兵即良民、良民即兵的本旨計、歷年每屆秋季、均依中央規定、由吉林間島所屬各縣、按壯丁人數之多寡作爲募兵額數之配佈、以募集素質良好之青年、加以相當之教育、俾明國軍之刷新完成高遠之使命、是則募兵之主要宗旨也、

夫自古至今、無論任何國家、未聞無兵而能強國者、亦未有平素不設備兵、專待戰時、臨渴掘井而能濟事者故曰兵可百年不用、不可一日不備、就像即道全德備集羣聖大成、爲萬世師表且爲東西兩洋共同崇拜之孔子其生平亦抱老安少懷物與民胞之宏願、要用堯舜禹湯文武周公一脈相傳的王道、使人類各得其所共登春臺、以實現他天下一家、世界大同的高遠理想、他達成的政策雖有種種、但對於武備一法也是決對必用的、共原因亦不外無武備不是以濟文事之窮、故於魯君進言、則曰臣聞有文事者、必有武備、於子路批評、則曰『由也、千乘之國、可使治其賦也、於子貢問政、則曰『足食足兵、民信之矣』其對於練兵、更爲特別注重、故曰『善人敎民七年亦可以即成矣』又曰『以不敎民戰、是謂棄之』夫抱天下一家、世界大同理想之大聖賢、對於武備尚且如此主張、況値此物競天擇、弱者滅亡、強者生存之時代對於武備、更有特別講求之必要矣、由此以觀、兵與國家之關係、可以想見、試觀往古、五帝三王之世、皆以民間良好之子弟爲兵、甚至通國之民、皆於農隙講武、使都有勇知方、所謂寓兵於農事也、可知當時兵即民、民亦即兵、兵民不分、構成一體、且都知道聚家而後成國、有國而後有家、故一旦有事、共親上死長之精神、保國衛民之熱烈、直如手足之捍頭目子弟之父兄、衆志成城、牢不可破、因而外無敵國之可慮、內無隙患之足憂、國以此而泰、民以此而安、姦盜不生、路不拾遺、夜不閉戶、誠所謂王道樂土之世界也、降至民國成立、軍閥橫行濫募濫收、軍民分途、南轅北轍、直成爲軍閥之爪牙、遂乃以保國衛民之軍隊、轉爲禍國殃民之虎狼始致神人共棄、認當兵爲奇恥是以我國成立後、我聖明英賢的

皇帝陛下自建國以來、即懲前此後、首以刷新軍制爲急務、更頼友邦日本先進諸明達、竭誠援助、鼎力指導、對於全國軍隊、力加整頓訓練、現已煥然一新奉戴我

皇帝陛下爲大元帥、而最爲有光榮、國軍、全以保國衛民爲職志、而爲全國中最尊重的業務、最高尚的公務員、決非從前軍閥一人一家的私兵、用以禍國殃民、致被社會鄙棄的好人不當兵可比矣、而正是根據大聖人之王道主義而建設、要使五帝三王之盛業、再見於今世、斯則兵之今昔良莠、誠大有不同也、況我新國軍人、乃

皇帝陛下的股肱、地位業經提高、待遇異常加厚、餉則爲數很多、發則一天不誤、衣則單夾皮棉、實放實領、食則給養榮金、不尅不扣、平居則官長竭力愛護、無異父兄之待子弟有事則甘苦共嘗、無異父子兄弟之分憂、一旦或傷或病、則即急派醫官急爲療治、復由國防婦女會、及軍政各大員、分頭集欵同加慰問、而

皇帝陛下則更軫念殷殷帝有欽派武官垂問之舉、不是從前無人關問可比了、致新兵午入隊時、爲二等兵爾後依能力能與希望、採用爲憲兵、醫兵、獸醫兵或汽車手等、成績優秀者過半年進級一等兵、過一年者進級上等兵、如希望常在隊者、必逐次累進、【未完】

今日廣播 MTCY

七、〇〇 國歌建國體操唱片
七、三〇 格言先哲故事唱片
七、五〇 初等日本話講座 高宮盛逸
八、一五 氣象通報
八、四五 建國體操
九、〇〇 國樂—唱片—
九、一〇 學校講話(奉天) 關於小學校兒童體育(二) 奉天市立小西關兩級小學校 體育主任 李紹基
一〇、四五 經濟市況 大連、新京
一一、五〇 舊劇—唱片—
一一、五九 時報
〇、〇一 舊劇—唱片—
一、〇五 經濟市況哈爾濱
一、一〇 經濟市況
一、二〇 新聞
一、三五 清唱
四、四五 經濟市況哈爾濱
四、五〇 經濟市況(大連)
五、〇〇 新聞、唱片 氣象通報、經濟市況
五、二〇 英語新聞
五、三〇 兒童時間 奉天 講話 朝鮮敎育視察 奉天市立大東區兩級小學校長 王良駿
五、五〇 兒童新聞
五、五五 中等日本語講座 岡田信壹
六、二〇 日本語兒童新聞 (大連)(同第一放送)
六、二五 歌舞曲—唱片—
六、三〇 奉天的時間(奉天)
六、四五 哈爾濱的時間 (哈爾濱)
七、〇〇 政府公報、經濟市況、告知事項
七、二〇 俄國語時間 (哈爾濱)
七、三〇 講演 (奉天) 當此時局而期宣揚建國精神 奉天省長 葆康
七、五〇 舊劇 (奉天) 南天門
八、四五 時事解說 放送局國劇研究部 唐新我
九、〇〇 新聞、經濟市況 氣象通報、明日節目預告
九、二九 時報

東京無線 各種收音機店 電(3)四九二〇・五三八九

北京・天津通信

協和會代表 於北京擧行座談會

【北京特訊】滿洲國協和會皇軍慰問團自抵北京後即代表全滿國民向華北前線皇軍致慰問之意事畢返京之際特由地方維持會顧問武田熙氏介紹該團於六日下午三時邀請各中小學校長主任等在中南海懷仁堂擧行座談會首由顧問武田熙氏致介紹詞略謂：『滿洲國協和會慰問團日前來北京從事慰問後特於今日由本人介紹邀請諸君互相聯絡藉資明瞭滿洲國

建設情況 武田熙氏致詞畢即由滿洲國師範大學教授婦人協會代表王秀英女士致詞略謂敝團長谷次亨氏現因事未到稍停即來暫由敝人利用此時間向諸君報告滿洲國敎育實施情形滿洲國自建國以來即用王道精神

發展教育 現敎育統治機關最高爲民生部省府有敎育所市府有敎育科初等敎育全國小學者市縣私立共有一萬三千餘校堪稱普及中學全國亦有一百七十八校之多大學敎育有建國大學設施完備學生日滿鮮蒙及俄藉者皆由各機關推薦專門研究建國學問爲全國

最高學府 次如師範大學等另有大同學院皆爲日滿優秀份子僅六個月畢業至女子敎育以賢妻良母爲方針注重家庭敎育民衆敎育圖書館設立尤多此爲敎育之實施情況』旋團長谷次亨氏蒞場即由谷氏致詞對滿洲國行政建設實業農業等闡述甚詳谷氏詞畢各校長即公推四中校長齊樹芸氏致答詞略謂『今日蒙滿洲國協和會團長谷次先生及王女士講述滿洲國一切實施概況及敎育發展情形

實增見聞 頗堪倣效敝人代表京中小學校謹致謝意仍希時賜南針共謀推進以期謀東亞和平齊詞畢即由該團分贈各來賓滿洲建設書籍數種至午時許始盡歡而散

津鹽務緝私隊 聘請日敎官

【天津】長蘆鹽務管理局局長王竹林、到任以來、對於緝私問題極爲注意、因關係鹽稅之收入甚鉅、除增厚緝私隊實力、及加強緝私效率外、更於前日聘請日籍敎官數名、玆因該局前據呈治安維持會、對於緝私隊擴充有以請示、擬編組爲七大隊、分駐於內地各處、維持會以緝私工作應有增無減、當即照准、該局昨已分編完竣、大致業已就緒、王氏以該隊人員對於緝私常識尙感缺乏、即以所聘請日敎官、對於各隊担任訓練之責、訓練期內仍照常工作、聞此數名日敎官、對於緝私常識素具經驗、開始敎練之日、各隊新舊隊員均行獲益非淺、此後鹽稅收入絕不致漏卮、定較前斐然可觀云、

江市長 保護古蹟禁伐古樹

【北京特訊】市長江朝宗自就任以來對於保護古物備具苦心京市管理壇廟事務所前查所轄壇廟內有古樹百餘株因年久枯朽曾具呈市府請示擬將該樹木砍伐另植新種等情江市長據報後當以古樹爲多年之物甚足珍念爲保存古蹟起見對於管理壇廟事務所請求予以批駁

魔術王後記

孫殿仕 (十七)

話還未盡從外進來十幾名如花似玉裝束俊俏的婦女內中也有去採荷花的女子、梳老頭婦人和那青年婦人、急忙讓坐、李先生領着小掌櫃的、立在一旁、李先生對小掌櫃說、這些都是姐姐、各個行禮、小掌櫃聽了、於是向着來的婦女一齊行禮、小掌櫃行禮中間、留神細看、一些婦女姿容、各有不同、衣履亦不一致、姿容肥瘦、出於天然、衣履維新、合乎時代、但均長成窈窕身體、風流精神、看到此處李先生說、東斗星、今天初會、向你們行禮、人情不輕、你們有好戲法、變出一套、內中一個婦道說來是找你講理來了、你是不知所以然的、爲甚麼賴我們採荷花的妹妹、去偷荷花、李先生說、我是誤會了、怕是沒有布告、私下去採、設或被人拿住、不是擔個賊名怎的、……梳老頭婦人說、可是不要不講理的、因爲平民百姓、都當講個理字、何況我們、是魔術王的人、豐衣足食、無求於人呢我們守着淸白、行着中正、我們沒有廝吃、人們也受惠了、倘若傳說出去、都說我們、鬼鬼祟祟、那眞不如神佛、若修在深山、不負紅塵事了、一個女子說道、我們知道縣有布告、准許採取、才託那個大姐去採、李先生反來不知准採的事、當着外客、賴他偷取、豈不是含寃受曲怎的、……李先生說、你們不要錯怪、外人也別怕他、方才我到河沿、還未看見誰採荷花、就聽見有人、大聲言說、人間一事一物、都是實在有目共覩不像我們一事一物、【未完】

奉天製版所
寫眞銅版鋅版 各式機器商標
美化攝影社 鼓樓北路西
將此圖剪下前往照像特別減價用酬主顧
二週年紀念 優待一個月
奉天製版所 優待禮品券
地址 大西邊門外路北 電話(三)一九九三

請用 喜慶賀
最流行.最新式.最經濟
永久不退色 笑顏賀禮銀盾 風景銀盾

急告
新京 SS 良 三四馬路中間路西 報
東聚興軍衣莊 附設針織工廠
我的小廣告 人人要知道 註冊雙獅牌 襪子合手套 毛衣及背心 特請名師造 專門緣的好 物美價錢小 製造比販賣 決定省不少 請您買一次 穿穿就知道 零售與批發 價錢一樣要 欲求經濟者 特向大家報
協和服專門做家
電話(二)二五四七番

痔 化痔土龍散 外敷藥化痔膏
主治二十四種痔瘡如各種痔漏肛門破裂大便走血奇痛奇癢膿血常流服用散劑外擦用藥膏痛止膿消可免刀割之苦
奉天大西邊門外南二經路警所西廿六號張三多堂啓 痔圖說明付郵票四分即寄

本報啓事
本報圖場前分社長高栢祥早已免職現委王廷璋爲圖場分社長凡高栢祥前任之委任圖章一概作廢本報概不承認特此聲明
大同報社啓

奉天省公署化驗 瀋陽警察廳註冊
婦科至寶 調經活絡丸
此婦科良藥『調經活絡丸』發明已久由經驗所得悉心研究用高上實料配製成丸行銷各地久蒙各界所贊賞並譽婦科至寶也
主治 經血不調 子宮寒冷 白帶過多 腰腿疼痛 血色不正 久不生育 心忙心跳 夜間發燒 產後腹痛 惡露不淨 飲食少進 面黃肌瘦各症
◎藥價每盒六角每打六元
總銷處 奉天大西邊門外南二經路警所西二十六號 張三多堂啓
奉天省署化驗瀋陽警察廳註冊

補腎扶陽 黑色大補丸
補腎固精之黑色大補丸係有名朱大醫生研究有年配製各藥性不燥而生精補血健腦強筋壯骨誠爲扶陽固精之無上佳品也
主治 房勞過度 後天虧損 手淫滑精 腎虛體弱 夜夢遺精 先天不足 腰腿酸痛 四肢無力 腎子寒冷 一切腎病 飲食減少 形容枯瘦 白濁淋漓
◎藥價每盒六角每打六元(外埠函購一打以上者免收郵費以示優待)
總銷處 奉天大西邊門外南二經路警所西二十六號 張三多堂啓

婦女專門藥
隨西氏經帶胎產丸
主治 效能
月經 月經不准月經閉止經血崩漏經行腹痛經斷復來
帶下 白帶 黃帶 青帶 赤帶 黑帶 五色帶下
胎前 懷孕嘔吐胎前咳嗽胎動下血習慣流產胎前腫滿腹痛抽搐
產後 產後 腹痛 腰痛 發燒 咳嗽
虛癆 經閉咳嗽潮熱發熱骨蒸如柴逆中帶血往來寒熱精神慘敗
(注意)凡婦人女子患有以上各症及其他危難重病按本詳細說明對症投引更能增強本丸之藥力請注意及之
對症調引 半月量定價國幣二元 函索說明
藥引奉送 外埠函購先滙藥資外加郵費二角整 寄郵四分
奉天大西邊門外鴻育堂藥店 滿電話(二)三三五一番

PONSOL
人人愛用・人人讚好
水洗・日晒・雨霖永不退色
新京東興染色廠

下痢
各大藥房均有經售
表飛鳴 ビオフェルミン
主治 急性・慢性腸加答兒、醱酵性下痢、傷食、消化不良、乳兒綠便、小兒消化不良。
本劑有制止異常醱酵及腐敗之效能、並有輔助消化作用、故對於上述腸疾患之下痢及其他腸障碍等、得使之根本治癒。
詳細仿單 函索即寄
(包裝) 粉劑 三〇瓦 一五〇瓦 三〇〇瓦 五〇〇瓦 一〇〇〇瓦 片劑 五〇片 一五〇片 五〇〇片

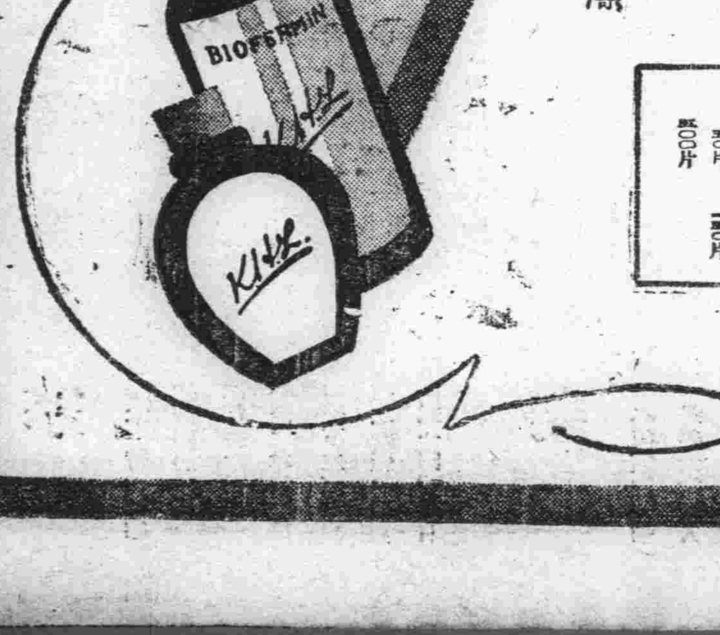

株式會社 武田長兵衛商店
總行 日本大阪市東區道修町
支店 奉天市春日町十三番地

經濟

企圖振興舊式油房 振委會第二分科會協議 決定統制大綱

關於近年頗見衰退之滿洲在來油房、目前已經滿洲製油工業振興委員會第二分科會、研究振興之策、惟全滿各地在來油房、大有濫設之觀、欲共振興、結局必須謀生產量之合理的且地域的統制及謀生產數量之分配、以圖品質之向上而防製品價格之低下、日前第二分科委員會、對斯意見亦經一致、故近日即將以特產中央會並第二分科會爲中心、進行在來油房之合理的統制、但以滿洲各種舊習慣及交易關係、決不採急激的統制方針、而擬切合油房工業之實情、漸進的謀共具體化、共統制方法及關於分配之大綱如左、

一、加以新制及生產分配之油房、一律限於在來之壓搾式油坊、新式抽油式油坊不在此例、

二、統制大連、哈爾濱、營口、安東、新京之油坊聯合會、或同業組合、設立滿洲油坊聯合會(暫稱)爲共統制機關、設本部於新京特產中央會內、由各地選出理事、俾可得特產中央會之協力、發揮共統制機關機能、又四平街、開原、鐵嶺等地以當地消費爲目的之油坊、暫不令共參加、

三、每年總生產額、由新設之聯合會決定之、總生產額大致以前年度之生產額爲準據、率由、大連、哈爾濱、新京、營口、安東等地之生產分配比、由第二分科會第三回會、在最近三年各地生產額並各地油坊生產能力爲基礎而決定之、

滿洲棉花協會 開最後的商議

因棉花政策之根本的改革自明年度產業部農務司接收之滿洲棉花協會、於五日奉天大和旅館、職員全部參集關於解散程序共他接收準備舉行最後的商議、

柞蠶絲生產與輸出 全國絲聯調查統計

【蓋平】柞蠶絲爲滿洲特產蓋平即產絲較著之區、惜製法一仍共舊、並製成之後、必須銷出國外、國外銷路稍有障碍、則根本產繭之農村以及繅絲之工廠、均形成僵局、絲毫不得動轉矣、此在產業當局、將來必有開發之策、殊堪期待、玆據全國絲業聯合會調查統計、上年度與本年上半期、生產數與生產地、輸出數與輸向地、轉誌於左、或亦爲關懷絲業者所樂聞歟

康德三年度、產出總額一七、三〇六五箱、輸出總額一六、〇五七五箱

生產地	生產數	輸向地	輸出數
安東	三三%	日本福井	四八、九%
蓋平	一三%	同 岐阜	三、八%
海城	八%	同 八日市	三、三%
莊河	二%	同 京都	二、三%
復縣	七%	日本其他	一、四%
西豐	六%	中國上海	三、四%
本溪	四%	同 芝罘	四、二%
岫巖	六%	同 共他	四、三%
寬甸	五%		
鳳城	五%		
其他	二%		

康德四年上半期產出總額二〇、二〇〇、五箱、輸出總額一八、七〇二箱、生產地、生產數、輸向地、輸出數、

生產地	生產數	輸向地	輸出數
安東	四%	日本福井	四七、三%
蓋平	一四%	同 岐阜	二、三%
岫巖	一%	同 八日市	三、四%
寬甸	三%	同 京都	二%
海城	二%	同 共他	二、二%
復縣	六%	中國上海	八、一%
西豐	五%	同 芝罘	三、一%
莊河	二%	同 鎭平	一八、八%
遼陽	三%	同 共他	二、九%
鳳城	三%		
共他	一%		

開山屯製錬所 月產金四萬五千元

滿洲採金會社、不但砂金之增產、企圖山金之積極的採掘、去年以來、以滿鮮國境方面之開山屯、牡丹江方面之青林等、爲中心採鑛、本年三月、樹立以總經費二十五萬圓、在開山屯設置製錬所之計畫、與採鑛着手建設中、因十月底竣工、自十一月一日、改『開山屯採鑛所』之名稱爲『開山屯鑛業所』、完了數次之試錬、愈決本月底或下月初旬、舉行盛大始業式、而該鑛業所之製錬能力、日產三十瓩、共中二十五瓩爲含有率每瓩、平均十瓦之開山屯金鑛、剩下五瓩爲含有率每瓩二十五瓦之青林金鑛、因日產、前者爲三百瓦、後者爲一百瓦、計四百瓦、玆爲每瓦三圓七十五錢計算、則每日一千五百圓、一個月四萬五千圓之產金、

十月中朝鮮對外貿易

十月中朝鮮對外貿易各地別狀況如左、(單位千圓)

輸入

滿洲	三、一九二
關東州	四〇〇
中國	四二三
其他	三、七二三
合計	七、七四〇

比去年同期、中國及關東洲激減、因滿洲國及其他輸入增加、總額無大差、

輸入

滿洲	三、一九二
關東州	四〇〇
中國	三、七二三
其他	三、七二三
合計	七、七四四
出超	二、七二六

凌駕從東出超記錄一千三百萬圓、造成新記錄、

特產懇談會例會 協議國營檢查

【大連】特產懇談會十一月例會、於二日後午四時、在大連滿鐵社員會館開會、鐵道總局之佐原營業局長、諸富貨物課長柳澤混保檢查所長、早川參事等當業者約廿名均皆出席、就國營檢查問題交換意見、更協議運用上之細則、謀國營混保兩檢查之連繫緊密圓活、而作一切準備、即對大豆增量及自然減量率、並保管期間擬如何使之調和、加以檢討、關於混保大豆之免責條項及期間兩事項之妥當化、亦擬可及的速求結論、最後更定再行協議畢散會云、

滿洲實業人物誌

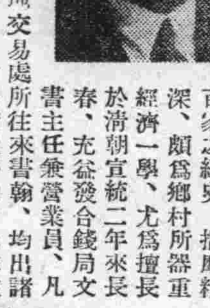

王子衡

年五十歲、河北省樂亭縣人、幼年好學、孜孜不倦、對於諸子百家之經史、揣摩精深、頗爲鄉村所器重、經濟一學、尤爲擅長、於清朝宣統二年來長春、充益發合錢局文書主任兼營業員、凡京、津、奉、連哈等埠交易處所往來書翰、均出諸一人應付、關於營業事宜、猶能措置裕如、氏雖遠在異鄉服務、然對本村公益事項極力提倡、民國十三年樂亭縣本村創設競存兩級學校任名譽校董、關於校務進行上、多所援助、鄉里稱讚聞名一時、十五年益發錢局改組益發銀行仍任文書主任兼稽核員、是年樂亭縣本村創設靜淑女子小學校任名譽校董十六年任益發銀行管理處總稽核員、十七年被選爲裕東煤礦公司監察人、大同元年被選爲裕東公司董事、康德二年被選爲新京工商業職工擔保會監察人、三年被選爲滿洲興產株式會社取締役、兼滿洲國協和會市本部幹事、民族協和積極倡導、三年被選爲新京特別市商會副會長、並爲日滿實業協會評議員、

州內植物檢查數 比較去年九月增加

關東州植物檢查所、九月中之檢查總數、比較去年同月、增加五成强、爲十三萬千六十七個、其中合格數十萬八千三百十個、不合格數二千三百七個、以種別之最多運出爲紅玉、其次倭錦國光較少檢查成績則比去年良好詳細如次

紅玉(單位個)	合格	不及格
十五瓩箱	六六、八〇五	九〇三
同上	二、八三一	六一
三十瓩箱	五、五六六	四三三
△新紅玉		
十五瓩箱	一、四二七〇	三二五
十五瓩箱	一、七四〇	三〇
三十瓩箱	二、三三六	一六六
△倭錦	合格	不及格
十五瓩箱	四、〇三七	一
△新倭錦		
十五瓩箱	三、六三一	一一〇
十五瓩箱	一三九	一四
三十瓩箱	一〇八	四
合計		
十五瓩箱	一一、五六九	一、五四三
五五瓩箱	四、八六五	一一九
三十瓩箱	八、七五四	六四五

全國普通銀行 九月營業概況

我國國內、全國普通銀行(除英米銀行外)之康德四年九月營業數目、全國普通銀行行數目共八十二行、共借貸兩方數字、均爲五千五百一十六萬零一百一十六元云、

滿洲經濟建設 (五)

經濟部會計科長安集雲述

(再)就航空說起來、因鑑於世界各國日新月異進步的關係爲助長航空運輸的發達起見遂使有優秀的機材和技術的滿洲航空會社經營斯業於今後一個年間擬將航空路開拓至約三五〇〇公里、更爲將來努力於歐亞及東洋各地航空路之開拓起見曾於大同元年九月設立日滿合辦的滿洲航空株式會社、而開始營業本來滿洲的自然景像很適於航空事業然在建國前、其發達過程、可謂極爲遲緩、但到了現在、已經有了總延長七千八百八十公里的航空路、再有大家做夢也未想到的事情、就是日滿一日連絡的理想、現在已經實現了在康德三年十一月間、日支合辦的惠通航空公司在天津創立出來所以滿洲國與北支間、依滿航惠通兩社以大連錦州承德各飛行場爲接續點已經實行達到日滿支空中的客貨的連絡輸送、爲此新京天津間片道所要時間、竟短縮至七個鐘點之少對於滿交通上所貢獻之處、實屬偉大之至了

又在國內的航空路乃是將全國主要都市連繫起來的航空路、甚至僻地例如北由大黑河西由滿洲里三江省饒河虎林而達於東部國境的東寧無壓的滿洲大平野、宛然用縮地法縮成一個小小院落、而得任意逍遙、舉共爽快的空中旅行似的、

共次再就都市計畫來說一說、國都新京廣袤二百平方公里收容人口以五十萬爲目標抱有建設模範都市的大方針、故於大同元年設立國都建設局以來、以五個年的計畫、着手於第一期建設、豫定於本年七月完成、故於九月十六日、舉行了很光輝燦爛的國都建設紀念式典、當然那是諸位、所深知的事情了若追溯數年前的景象不過是一個縣城的地點與各寒村的部落而已、現在是將廣大的曠野、卓然建設爲近代文明的都市偉大國都的容貌魏然呈示出來、這就是我們滿洲國的躍進發展頗堪作爲很好的話題對於奉天、哈爾濱、吉林齊齊哈爾各都市、亦計劃於適當時期、實現近代的都市現在正在實施之中、完成之期、當在不遠

第二、自產業的開發說起來、農業爲我國國民經濟的根本、而農業的振興、與我國的消長盛衰、有莫大的關係、政府自建國以來、爲農業發達、加以努力的原因就在這個地方、其自建國以來已經實施者有以下所說的各項就是建國以來 與滿鐵、互相協力、(未完)

各地商況

十一月九日

匯兌

滿洲中央銀行總行市

上海(每百元) 九四圓〇〇

天津 同 九四圓〇〇

紐約 同 二八弗八分七

倫敦 國幣每一圓 一志二片

本行產金買上價格 三圓七七

特產

●新京● 大豆 現貨每鈔票價 定期混合品

開行 十一月卯 十二月卯 三月卯 五四八

●大連● 高粱(上) 開行 十一月卯 十二月卯

特產現貨 大豆 小豆 紅粱 高粱 小米 稷米

●大豆(百斤鈔票價)

●豆油(一箱鈔票價)

●哈爾濱● 大豆 現貨安 一車 期貨安

小麥 十一月卯 開行

日用品零賣物價

豆油 二角八 羊肉 三角八分

麵粉 五元 柿子 二角

香油 四角 白菜 二分

橘子 二角二分 茄子 二分

冬瓜 三分 韭菜 四分

黃花魚 一角二分 白梨 一角五分

鯉魚 一角 花生 一角六

猪肉 四角 蘋果 一角八

牛肉 三角八

金銀

中銀收買金價格(每公分) 三四七角七

上海標金 二四一、五〇

海關金單位 二四二、五〇

新京足金每兩 二四二、五〇

新京紋銀每兩 二四九角

商品

●大阪棉絲

十一月限 二三〇、〇〇

十二月限 二三〇、三〇

一月限 二二二、五〇

二月限 二二〇、八〇

三月限 二二〇、七〇

四月限 二二〇、二〇

五月限 二一九、九〇

兒女英雄傳 (十七)

廖經世畫

第二回 沐皇恩特授河工令 忤大憲冤陷縣監牢

的修作起來。大家見老爺事事與人同甘同苦，衆情踴躍，也仗着夫齊料足，果然在一月限內，便修築得完工雖說不能處處工歸實用，比起那前任並各廳的工程，也就算加倍的工堅料實，大不相同了。一面完工，一面通報上去，稟請派員查收。卜你道巧不巧？正應了俗語說的：『屋漏更遭連夜雨，船行又遇打頭風。』偏偏從工完這日下雨起一連傾盆價的下半個月的大雨，又加着四川，湖北一帶江水暴漲，那水勢建瓴而下，沿河陡漲七八九尺丈餘，水勢不等。那查收的委員，又是合安老爺不大聯絡的，約估着那查收也未必出手，便不肯刻日到工查收。這個當兒越耗，兩越不住，水越加漲。又從別人的下段工上，開了個小口子，那水直串到本工的上泊岸裏，刷成了浪窩子，把個不曾奉憲查收的新工，排山也似價坍了下來。安老爺急得目瞪口呆，祇得連夜稟報那河臺一見大怒，便批道是『甫作新工，尙未驗收遽致倒塌，共爲草率偷減可知仰即候參！』一面委員摘印接署，一面委員提安老爺到淮安候審。那委員取出文書給安老爺看。見那奏稿上參的是革職拿問帶罪賠修。安老爺的頂子，本是摘的去的了，國家的王法不敢不領，立刻就是兩個官役看了起來幸而安老爺是個讀書明理，閱歷通達的人，毫無一點怨天尤人光景，但說，『隣省水漲，洪澤湖倒灌上段，口岸沖決，我可有甚麼法子呢？斷不敢說冤枉，總是我安學海無學無能，不通庶務，讀書一場，落得這步田地，辜負天恩祖德，再無可說了。』祇是安太太，那裏經過這些事情，祇嚇得他體似篩糠，淚流滿面。老爺說：『太太事已至此，怕也無益，哭也無用。我走後你急急的也到淮安找幾間房屋住下，再慢慢的商量個道理。』話休絮煩。那安老爺同了委員起程太太也在那衙門住不住了，便連夜的帶着行李拖泥帶水的也奔淮安而來。安老爺到淮投到，本沒有甚麼可問的情節，便交在山陽縣衙門收管，追取賠修銀兩。還虧那山陽縣因他是個清官，又是官犯，不曾下在監裏，就安頓在監門裏一個土地祠居住那太太到了淮安，還那裏找甚麼公館去，暫且在東關飯店安身。那時幕友是走了長隨是散了，便有幾個孤身跟班的，養活不成，也薦出去了，祇剩下程代弼一程相公再晉升，梁材，戴勤，隨緣兒幾個家人，並幾個僕婦丫鬟，無處可去。可憐安老爺從上年冬裏出任外官，算到如今，不過半年光景，便作了一場黃粱大夢。這正是

世事茫茫如大海，人生何處不風波？

要知那安老爺夫妻此後怎的個歸着，下回書交代。

第三回 三千里孝子走風塵 一封書義僕託幼主

上回書交代的，是安老爺因本管的河工，兩次決口，那河道總督，平日又合他不對，便借此參了一本，革職拿問，帶罪賠修，將安老爺下在山陽縣縣監。雖說是安頓在土地祠不致受苦，那廟裏通共兩間小房子安老爺住了裏間，外間白日見客，晚間家人們打鋪，旁邊的一間小灰棚，祇可以作作飯菜，頓頓茶水。安太太和了幾間飯店，權且安身，幸而是個另院，還分得出個內外。祇是那賠修的官項，計須五千餘金，後任工員催逼得又緊老爺兩袖清風，一時那裏交得上，沒奈何祇得息了家信打發梁材進京，將房地田園變賣，

從感冒到肺癆 其經過的種々樣式

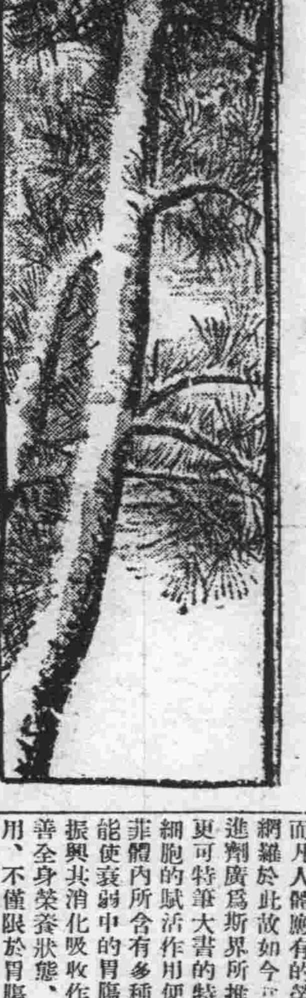

天氣寒冷、稍或粗心、即患感冒之症、一旦患了不易痊癒、一經一重經久惱人、感冒症性不像共他傳染病的那樣厲害、可是令人在不知不覺中陷於肺癆深淵、所以是不可不加注意的、肺癆係因結核菌侵傷肺部而起、所以西醫稱之爲肺結核、查結核菌侵入體內的經路、雖不無直接傷及肺部的、然先傷淋巴腺、後次第浸及肺臟以爲普通經路、淋巴腺爲防禦病菌的第一要隘、吾人身體重要部分皆有此種構造、尤以在肺門部或氣營支者、爲阻止結核菌侵入的緊要關鍵、無論何人、年方十歲、而未受結核菌的感染者幾等於零惟由淋巴腺之濾過沈澱阻塞等微妙作用、阻止病菌不至發病而已、故如身體强壯而淋巴腺機能旺盛、即共人終免結核病的發生亦非難事、惟罹患感冒之後、因全身各機能尤以淋巴腺的作用、趨於衰弱、故蟄伏體內中的結核菌、又復開始活動、源源侵傷肺臟的深處、結核初期除有面色不佳

輕々作咳盜汗

食慾減退、每至午後定發微熱等諸症外餘則幾無苦痛的可言、雖無痛苦、但反有危險暗蓄共中、因爲結核菌在此時侵傷肺部、蠶食細胞而使病勢節節惡化故了、本人則不知眞相、以爲單純的感冒、置之不顧竟至失掉治療良期陷於重症的世間往往有之感冒餘後不爽、此大概爲結核發病前的一種徵候、尤共是有上記的容態者非速加調理不可、即力謀榮養的充足同時講求淋巴腺及全身抵抗力的增進、誠爲結核治療的第一要件、雖然、處於如此危險狀態的人、因共腸胃亦陷於衰弱、僅以食物上的注意、難得充分的榮養、幸而最近

發見一種微生物

名爲黑菲、爲救上記的困難極爲偉効、

黑菲原來以藥物同時爲食物而凡人體應有的榮養素殆悉網羅於此故如今作榮養增進劑廣爲斯界所推獎惟黑菲更可特筆大書的特長即人體細胞的賦活作用便是因爲黑菲體內所含有多種活性酵素能使衰弱中的胃腸淸醒復活振興共消化吸收作用結果改善全身榮養狀態、酵素的作用、不僅限於胃腸、且對於全身各部組織細胞賦予活力、提高淋巴腺的抗菌作用黑菲菌內又含克利可根(肝醣素)及維他命B等、與上述諸作用互相輔助、以能提高全身的抗菌能力、黑菲既有如此的功効、故共製劑『若素』不特以當感冒後的結核豫防用、且爲結核發病後的治療藥均有偉効、

盜汗的調理

古來如此傳說、肺癆盜汗宜食牡蠣、這一段話並不是迷信、確有科學的根據、因爲牡蠣含有肝醣素、故有防止盜汗的効果、然今日另有比牡蠣療法更進百步的黑菲菌劑『若素』、本藥因含有多重的肝醣素、故有直接救治盜汗的功効乃爲當然了、此外更含有各種酵素和榮養素等、提高全身的抵抗力、而有摧挫結核菌勢力的作用、蓋盜汗的原因即毒素[illegible]隨而減少、結果能根本挽救盜汗的症狀、

潮熱食少治肺的兩難 一藥可救的綜合療法

病情沉重、高熱炎炎的時候人多欲求解熱劑、實際上必需解熱劑的時候很多、尤其是熱高而危及心臟藏及其他致命部分時、實有投給

解熱

劑、以謀救急的必要、惟結核熱因其性質頑固、不易退消、故所投解熱劑亦須持久、結果漸成習慣、用量自然遞增而有招來腸胃障碍及其他副作用的危險、縱使不然、結核熱本身、來自結核菌毒、則不謀治本的治療、只欲抑制皮毛的症狀是謬妄已極、富有經驗的醫師、對於

結核

不敢採用解熱劑的理由、蓋即此故也、然則此時用甚麼代用藥爲適當耶、關於此事固有學者種種的研究、其製劑亦復不少、惟由記者綜合以觀如最近發見的黑菲主菌『若素』爲最合理想的藥物、如服用該劑、則結核特有的潮熱、次第解消、而令人起疑以爲藥內含有解熱劑、雖然一共實『若素』內絕無直接的解熱成分、既無解熱的成分而有如此的效果 是何故耶查本劑的主要成分即黑菲菌體內、含有助長白血球吞蝕細菌作用的里帕宰、以來能賦活全身細胞加旺新陳代謝作用的諸种酵素、相輔作用抑壓結核菌的活動、至此因結核菌毒而來的體熱、恍然退消、這是當然的結果、不足爲怪也、反而言之結核患者如其體熱漸消、是認爲病情趨於輕快亦無不可 結核治療上

食慾

的重要性、盡人所知、即有言『食多肺癆不至死』、實際上、如食慾旺盛榮養充足即身體的抵抗力、次第恢復、終能克服結核病也、反之食慾越不振則身體越衰弱、結果陷於不可救治的境地、査結核性食慾不振、與結核熱一同共根原尤深、即因腸胃細胞受結核菌的摧殘而起、即非普通

消化

劑所能救濟、惟『若素』因含有上記的種種酵素而能賦活腸胃細胞、加旺新陳代謝又含多種榮養素、能補給全身的榮養、尤其是此外含有食慾素『克利可寧』、故食慾的增進上有根本的効果、要之結核患者最以爲苦的潮熱與食慾的不振、祇因『若素』所含有上項諸成分的綜合効果、可以根本除去

『若素』錠劑携帶用小瓶五角(日金)、三百錠瓶(約一個月量)一元六角、一千錠瓶五元、另有粉末『若素』一月份一元六角、總發行所日本東京市芝公園十一號地『榮養與育兒之會』(振替東京一七〇〇番)本埠著名藥房亦皆有售出、

肋膜炎後的肺病根本治癒

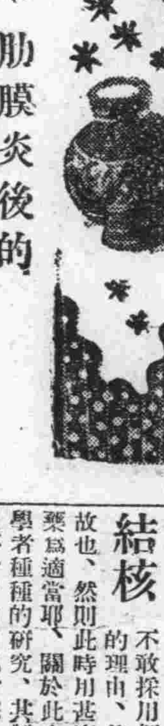

(錦州) 孫天慶

去年五月、曾患輕度的肋膜炎、雖經痊癒、而身體隨之衰弱、並且那可怕的

肺病

初期病狀顯露出來、曾經醫生診斷爲肺炎疾患、再過一年即行畢業的我、至此不得不退學回鄉(中略)主治肺病的特効藥、我自信無處去買可是、由來天地造化之妙、共確有自然治療的神力存在共間、確能發揮充分的効能、是乃決意開始實行自然療法、乃以絕對安靜爲第一要作同時對於恢復體力及營養吸收上則依法服用『若素』不料因服『若素』而通常

便秘

渙然若失、每晨竟能按時通便一次、食慾逐漸增進、身體日益舒暢、體重增加、未食先餓、回想輟學返鄉當時體瘦如柴的我、至此已肌肉豐滿面色紅潤矣、(中略)余之得有今日、實此『若素』之厚賜、飲水思源、用特聲明、以表謝忱、

家庭用送禮用最妙品

森永ビスケット

大阪商船行輪

●開往門司神戶大阪 開十二時
熱河丸 十一月十日
烏蘇里丸 十一月十一日
大連丸 十一月十二日
黑龍丸 十一月十三日
奉天丸 十一月十四日
吉林丸 十一月十五日
青島丸 十一月十六日
鴨綠丸 十一月十八日
扶桑丸 十一月二十日
烏蘇里丸 十一月廿二日
熱河丸 十一月廿三日
大連丸 十一月廿四日
●開往三角鹿兒島沖繩 貴州丸 每月三日十八日
●開往天津 每月七回
●船票發售 滿鐵國鐵主要各站各埠日本國際觀光局
▲車船連絡往復票火車減二成輪船減一成送用日期兩個月▲在大連購買神戶門司間往復票時回路運費減二成通用期間三個月
●專屬貨物代辦處國際運輸
大阪商船株式會社
大連支店（電話○・二一五二）
新京事務所（電話三・三二六）
奉天事務所（電話六・四○八九）
哈爾濱事務所（電話三・七一○一）

阿波共同行輪

●開往仁川下午 廿六共同丸 十月 日
●開往芝罘 廿八共同丸 九月 日
●開往天津 卅六共同丸 十月 日
本會社代辦山東鐵路及朝日路辦理各種運輸一切事務
大連市山縣通 阿波共同汽船會社 電話2・五〇〇一

日本郵船行輪

●開往紐育 長良丸 十一月四日

朝鮮郵船行輪

●開往營口 天山丸 十月 日
●開往仁川博多長崎三角鹿兒島 櫻島丸 十月 日
前記輪船出口時日因天候關係或有更變
朝鮮鐵路各站以及本行輪船經過各口可裝與滿鐵連絡之貨物有上記△記號者純係貨船不作客票並可發行前年運絡提單在賣海圖及航海路請近海郵船株式會社大連代理店朝鮮郵船株式會社大連代理店△大連市山縣通一八一 日本郵船會社大連出張所 電話2・三六九2・七六四六
專屬貨物代辦處船票代賣處 丸二商會 電話2・六七三
各埠之日本國際觀光局

近海郵船行輪

●開往橫濱 勝浦丸 十月 日
●開往天津 勝浦丸 十一月 日
●開往長崎鹿兒島 千歲丸 十一月十日
●開往基隆高雄 岩手丸 十月 日

大連汽船行輪

●開往青島上海上午十一時 休航
●開往龍口 休航
●開往天津 濟通丸 十一月十二日
●開往基隆高雄（載客） 山東丸 十一月 日
●開往敦賀新潟伏木（載客） 山西丸 十月十二日 河南丸 十一月十六日
河南丸 十月 日
大連市山縣通 大連汽船株式會社 電話2・七一三一
日本國際觀光局中國旅行社

耳鼻咽喉科專門診療 自午前七時至午後七時
三井耳鼻科
院長醫學博士 三井忠
院址新京興安胡同一〇一號（新發屯放送局拐角）
電話 2—四八五番（醫院用） 2—一四七五番（病室用） 2—三八三二番（院長用）
（入院隨便應召往診）
通曉日語而願爲看護婦者來院接洽

代理
商標 商業登記
發明 公司登記
意匠
事務所新京東五條通三番地（取引所南對門） 電話三—五七七二
前實業部商標局囑託 勳六位 景雲章 辦理士 **中根齋**
奉天代辦處 商埠地四經路二五・實隆洋行 電話城內二九八七 小西關大十字街北・三益洋行 電話中央二七三九

中國銀行
資本銀元四千萬元 資產超過十萬萬元
營業要目
存款 定期存款 活期存款 隨時抵借 往來存款 領用支票 收付便利 特種存款 貨幣均可 手續迅速
匯款 種類分電匯票匯信匯 分支行遍設各埠均可通匯 世界各國均可通匯
押款 進口出口國外開信用證均可辦理
代收款項 本埠外埠國內國外皆可承辦
兌換 中外貨幣日有行市價值克己
放款 抵押放款貼現放款
通信代理 通信辦事並代顧客辦理國外通信
買賣證券顧客委託承辦買賣
南滿北滿分支行 瀋陽 黑龍江 通遼 公主嶺 哈爾濱 山城鎮 綏化 開原 新京 大連 錦州 吉林 安東 營口
（電報掛號六八九二）

嘉皮雪花膏
（國產カッピークリーム）
世界第一美雪花膏
也不知向有這樣好的雪花膏？

世界第一美香粉
香味品質色調都是上乘
嘉皮香粉（國產カッピー白粉）
定價 大・七〇 小・四五
搽後爽適的感覺 科學的美肌作用 且富藝術的香韻
本舖 東京牛込 田端豐香園

脫離苦海速登彼岸
請用新法斷癮能莫爾病
奉贈文獻
本注射藥中不含有絲毫的麻醉性藥物純係由鹽酸複鹽中提製而成之化學的集成品有根本改造體質和緩解消中毒尤以對戀者之最感痛苦的禁斷症狀加以抑制使其不長期發現而於神速的確中奏奇効且決無副作用及成習慣性之虞是爲本劑之特徵也
試用本劑一二管 立滅痲醉葯半量
特約經售處
新京日本橋通 大正堂支店
新京北大街 丸三大藥房
哈爾濱地段街東拓ビル 金泰號藥房
安東大和橋通八丁目 望月福藥房
京城府西大門町二丁目 京城新藥社
總經理處 大連市吉野町一〇五 大正堂商店
總發行所 日本大阪堂ビル 小寺洋行

岡田乾電池
工協指定商品
滿洲配給所 天津 奉天 本店 東京・品川
岡田電氣商會
大島電氣商會 哈爾濱石頭道街
山岡商會 奉天富士町
伊關商店 新京日本橋通
成清商行 齊々哈爾龍華街
和登商行 哈爾濱道裡地段街

注册商標

龍角散既爲純優良藥質之配劑故雖少量亦奏効果且香味尤非常爽快故雖病人幼童嫌藥之人亦極樂服用也
消除頑痰、靜止咳嗽、防止肺炎、肋膜肺炎、結核等症

痰喘咳嗽一服除根

龍角散之十大特長

一、對於病原有良作用—不須咳嗽即奏良効
二、善使咽喉滑爽—精氣真爽快心神又明朗
三、尤使呼吸平安—困難之呼吸如同一掃快樂即生
四、有靜止咳嗽之作用—一經服用即有靜止咳嗽之精妙
五、防止影及胸部—咳嗽即止胸部自無痛苦之患
六、解消過熱—過熱創易變症牠能爽麗消除
七、防止肺炎之變症—善能防止肺炎及肋膜炎之變症率
八、無肺結核之痕跡—又能消殺可怕之結核種子
九、決無副作用—決無習慣性及胃痛之獘
十、無論與何藥併服—亦可與他藥併用均有良効

龍角散主効

痰咳患者 因痰常咳之人可能極其快樂
喘息患者 因痰喘而呼吸困苦者宜即時服用
咳頻發者 頻出咳嗽夜不安眠爲健康之百害
感冒患者 於流行感冒及感冒之咳嗽有快適之効果
肺病咳者 肺病之咳者則患部益行抗進故須留心
血痰患者 痰中帶血之人必須服用
百日咳 兒童之百日咳請即服用
痲疹咳 痲疹咳亦須應用而與他藥亦可併用

價目 二日分 二十錢 四日分 三十錢 八日分 五十錢 十六日分 一圓 四十五日分 二圓 六十五日分 三圓
總舖 東京市神田區豐島町 株式 藤井得三郎商店 振替東京九一四番 電話浪花(67)一〇〇八
總發售處 大連浪速町 奉天加茂町 哈爾濱八站南馬路 新京日本橋通 日本賣藥株式會社 井上誠昌堂藥房
全國各藥店均有出售

衰老之嗣解決此問題只有現代強壯補劑 **勃而興藥片** 是整內分泌正常化之良藥
有意想不到的 却病這樣快 是活爾蒙的効力
有意想不到的 頹唐能還少 是活爾蒙的効力
有意想不到的 服後能立子 是活爾蒙的効力
有意想不到的 性交生快感 是活爾蒙的効力
勃而興

（圖中寓意）

補腎聖藥 **勃而興**
用功 補腎壯陽 添精益髓 發育生殖 鞏固機能
主治 少年早婚 …… 陽萎不舉
凡由破身太早、手淫爲害、以致滑精遺精、精冷精清、子嗣缺乏、交換乏味、性慾苦悶、生趣索然、腰酸背痛四肢乏力等症、可急服勃而興藥片立能恢復健康、添精益髓、誠爲補腎第一仙丹也
●價目每瓶大洋一圓六角

美人嫁於何人
美病嫁於何人青年慾火中燒情不自禁愛美人得美病今凱蝌氏窮前未有之新發明白濁斷根靈藥 **巧金淋丸**
◇能治急慢性淋症
◇能治便白便血
◇能治睪丸發炎
◇能治久醫無效之煮白濁症因內中有三大之聖藥
（一）即純檀香油精 SANTAL （二）沙斐兒 SALOL （三）梅天靈藍 METHYLON BRLUE 此三種藥品均有利尿消毒、又合以殺菌滅高貴藥品製造成丸、百醫百效、萬試萬靈爲各國醫士、臨床用藥皆爲最新最妙良方也
每瓶國幣二元

以上二種良藥各省各埠中外藥店均有出售
總發行濱江省 **泰華西藥商行**